Director: ANDRES BORRASE
Jefe de Redacción: RUBEN HERNANDEZ
Administrador: FERNANDO BORRASE
San José, COSTA RICA, A. C.
CENTRAL TELEFONICA: 1024 - 2287 - 4008 - 4852 - 6577

LA PRENSA LIBRE

"el diario de la tarde"

Fundado en 1889 - Nº 17331 — Miércoles 16 Setiembre 1959

20 páginas — 2 secciones

PRECIO: ₡ 0.25 ejemplar — ₡ 5.00 suscrición

MIEMBRO DE LA SIP

Dejan poblaciones aisladas

INUNDACIONES SE PRODUCEN

Las primeras noticias de las autoridades vienen del Oeste. — Guacimal está bloqueado.— Piden cuadrilla de 20 hombres. — Hay numerosos derrumbes y caminos intransitables.— Lluvias torrenciales. — Servicio Meteorológico informa que ha empezado fuerte el invierno.

•

Reportes oficiales llegados al Ministerio de Gobernación y Policía dieron cuenta esta mañana de los primeros disturbios originados por el agua al alcanzar las lluvias de setiembre su ritmo normal después de una etapa de sequía bastante prolongada.

Los telegramas procedentes de diversas localidades del país son bastante parcos aunque reveladores de que el período de lluvias para los meses que restan del año puede dar muchas sorpresas.

GUACIMAL AISLADO

Pasa a la Pág. OCHO

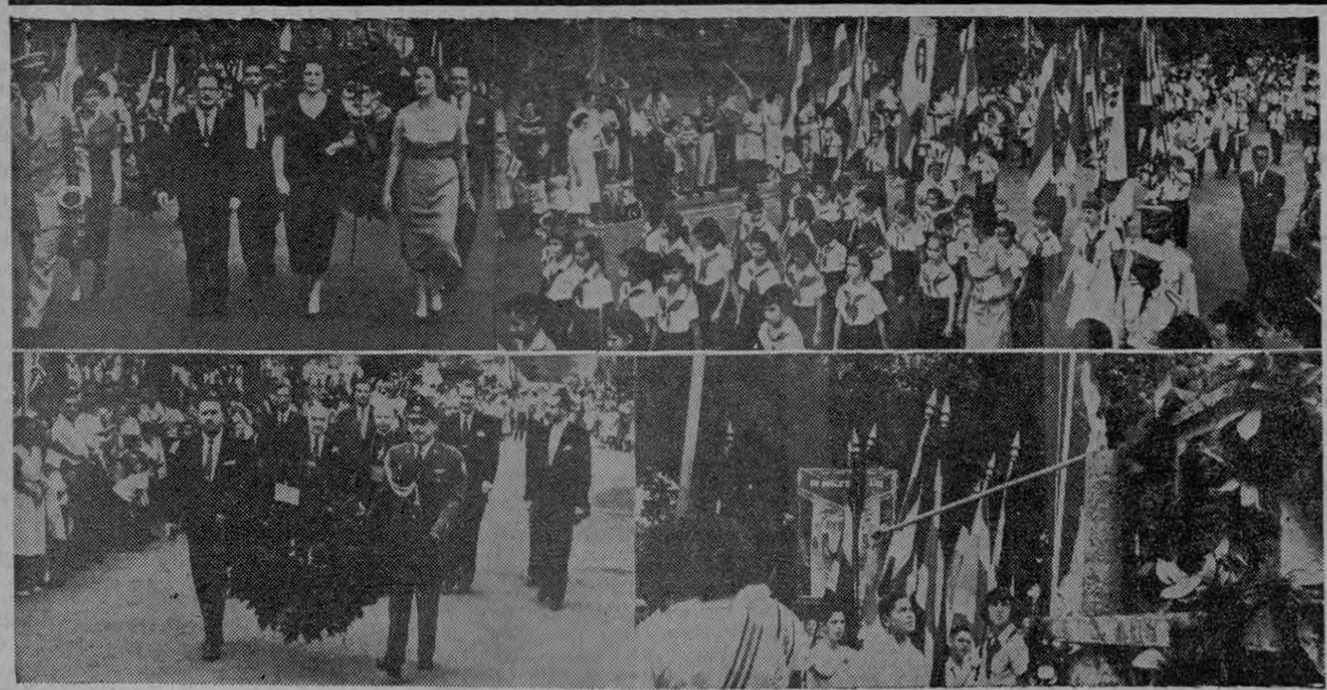

(Arriba) de izquierda a derecha las gráficas de Artavia recogen los siguientes aspectos de las celebraciones de ayer 15 de setiembre. 1) La Ministra de Educación Prof. Estela Quesada y personal técnico del Ministerio encabezando el desfile hacia el Monumento Nacional. 2) Aspecto del desfile de las escuelas de San José. Abajo de izquierda a derecha. 1) El Cuerpo Diplomático de los países centroamericanos con una ofrenda floral para depositar en los Monumentos Nacionales. 2) Un niño escolar prende la simbólica antorcha de la libertad

Disciplina y orden en desfile del 15

El discurso de la Ministra.— Galas en el Morazán. Los cuerpos de banderas.— La hermandad centroamericana. — Sencillez y marcialidad. — Miles de ticos y extranjeros, espectadores. —

• • •

Ejemplo de disciplina y orden fue el desfile de los estudiantes de Costa Rica celebrado ayer con ocasión de cumplirse el 138 aniversario de la Independencia de Costa Rica.

Los estudiantes —colegios y escuelas—, se concentraron en el Parque Morazán desde las ocho de la mañana con gran despliegue de banderas y estandartes. Todos los colegios y escuelas lucieron uniformes sencillos, sin los lujos casi militares de días atrás, y se comportaron con una altivez dignísima y una postura ejemplar. Las bandas de los colegios fueron las que más sobresalieron con sus dianas y toques de desfile destacando también grupos musicales de las escuelas con pequeñas liras y marimbillals de sonido metálico vibrante.

Posteriormente a la concentración y al discurso de la Ministra de Educación, Licda. Estela Quesada, los estudiantes desfilaron por la Avenida Central y principales calles de la capital en una forma real-

Pasa a la Pág. OCHO

En Enseñanza Media

Mayor liberalidad para Departamento

Prof. Edwin Flores Mora

Igual ocurrirá en la parte administrativa.— Declara el nuevo Director Técnico de Enseñanza Media, Profesor Edwin Flores. —

•

Ha iniciado funciones el nuevo Director Técnico de Enseñanza Media Profesor Edwin Flores Mora, quien sustituye a la Dra. señorita Margarita Dobles, quien aceptó una alta posición en Venezuela.

El Profesor Flores Mora ha radicado por más de una década en los Estados Unidos. Cumplió su enseñanza primaria en la Escuela República de México y la secundaria en el

Pasa a la Pág. ONCE

Habitantes de Upala claman

Confinados en presidio de la montaña

Mientras hablaban para LA PRENSA LIBRE Herradora captó a los upalenses don Abraham Ruiz, don José Santos Calero, don Emilio Alvarado Ugarte y don Augusto Masís quienes expresaron sus problemas y necesidades.

El cacao azotado por mil plagas.— El Río Zapote ya no permite navegación de barcas de algún tamaño mayor. — Si no hay carretera no hay salvación por esta zona.

•

Con una sola idea común los vecinos de San Juan de Dios de Upala hablaron para LA

Pasa a la Pág. OCHO

Los hizo Echandi en Puntarenas

Ataques a los diputados

"Los diputados no han tenido autoridad moral para atacarme.— Ellos que no hacen nada en la Asamblea, pueden venir a ver esta obra que ellos ofrecieron y que no hicieron", dijo.—

• • •

En información aparte detallamos todos los eventos realizados con ocasión de la inauguración de la carretera Barranca-Puntarenas.

Por estimarlo de especial interés, reproducimos algunos conceptos del discurso del Presidente Echandi, en los momentos de dirigirse a los porteños, con motivo de la realización de esa obra, en los cuales se podrán apreciar ataques a los di-

Pasa a la Pág. DOCE

Costa Rica en comisión del café

Estudian el convenio mundial.— Hoy a las 3 iniciaron las deliberaciones.— Asisten varias delegaciones. —

•

A las tres de la tarde de hoy comenzaron en Washington los trabajos de las dos Co-

Pasa a la Pág. OCHO

Banano van a sembrar en Bataan

Son 5.000 hectáreas. — Cía Bananera desiste, parece, de convertir a Bataan en zona ganadera.—

•

La Compañía Bananera de Costa Rica, según informe que recogimos en buena fuente, pero que no nos fue posible confirmar, está dispuesta a adop-

Pasa a la Pág. ONCE

Contratación telefónica

Posible un polvorín en Asamblea Legislativa!

Los informes de los jefes de Departamentos de Licitaciones y Económico de la Contraloría, se pronuncian por la confirmación del contrato al grupo italiano.— Objetan exclusividad.—

• • •

En la Asamblea Legislativa está a punto de producirse, muy posiblemente, un polvorín, cuando se enfrasquen los señores diputados en el examen de toda la documentación existente, alrededor del sonado asunto de la contratación telefónica q' el ICE cedió a La Centrale italiana, y la Contraloría revocó.

Ya el ICE ha pedido a los

Pasa a la Pág. DOCE

UNA COALICION CIVICA Y MILITAR EN NICARAGUA

En vista de los últimos acontecimientos liberacionistas frustrados, reorganízanse cuadros de oposición.— Participación de los principales sectores políticos.— También militares. —

•

Coalición cívico-militar está organizándose en los círculos [illegible] al régimen de [illegible] Somoza supi- [illegible] tras de un significativo viajero que pasó ayer tarde rumbo a Panamá.

EN EL AEROPUERTO DE EL COCO

Uno de los más destacados elementos del anti-somocismo se detuvo unos minutos en el Aeropuerto Internacional de

El Coco, donde fue abordado por un reducido grupo de personas a las que puso en autos de los planes de trabajo que están cumpliendo los círculos revolucionarios nicaragüenses des-

Pasa a la Pág. ONCE

Inauguración de la Auto-Pista fué una gran fiesta de los puntarenenses

Presidente Mario Echandi cortó la simbólica cinta de seda blanca y de inmediato se produjo un espectacular desfile de vehículos del centro de Barranca hacia el Puerto. —

•

Escribe Rafael A. Solís C.

A las 10 horas y 30 minutos, bajo un sol abrasador, el Presidente de la República, Lic. Mario Echandi Jiménez procedió a cortar la simbólica cinta blanca, para dejar debidamente inaugurada la carretera Barranca-Puntarenas.

Antes de ello, el Presbítero don Manuel Barb za, Cura de Puntarenas, cumplió

Pasa a la Pág. OCHO

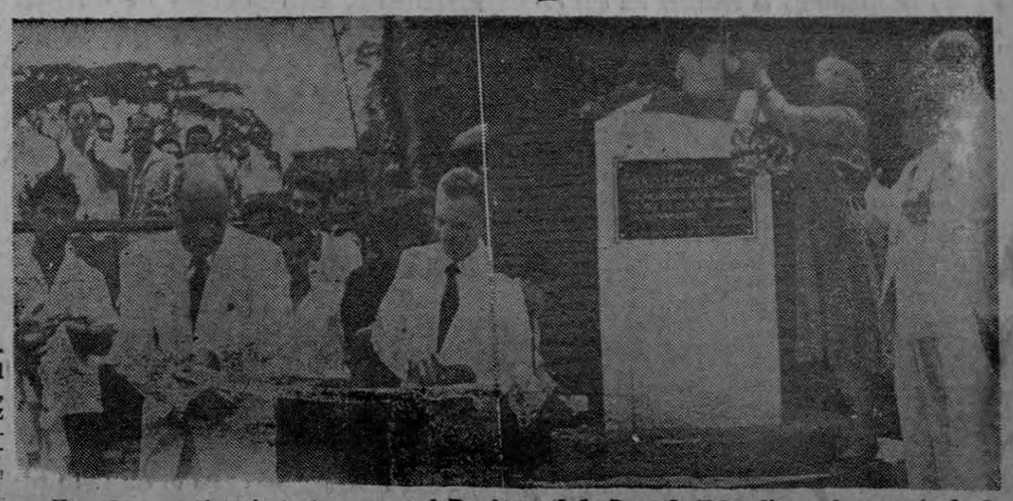

Herradora captó el instante en que el Presidente Echandi procedía a cortar la cinta, dando así por inaugurada la carretera Barranca-Puntarenas. La señora madre del Presidente, doña Pepa de Echandi, en el momento de develar la placa que le da nombre a la carretera "Alberto Echandi Montero"

Este documento es propiedad de la Biblioteca Nacional "Miguel Obregón Lizano" del Sistema Nacional de Bibliotecas del Ministerio de Cultura y Juventud, Costa Rica.

Hechos y Comentarios del Día

★ ★ ★ ★ ★ ★ ★ ★ ★

TEMAS DEL MOMENTO

MATADEROS MODELOS SE NECESITAN

En Cartago está trabajando, hace más de un año, un Matadero Moderno q' en realidad ha llegado a ser modelo en su género. Hubo muchas dificultades en los primeros meses porque los trabajadores de ese ramo no aceptaban el cambio de sistema de operar que por siempre habían usado. Hasta en el comercio de la carne se encontró objeción.

Era algo nuevo y notoriamente bueno. Bueno en el sentido de que se iniciaba un programa de trabajo más adecuado, más completo y de mayor rendimento en el negocio ganadero de venta al público.

Cuando se inauguró este Matadero hubo muchas manifestaciones de apoyo, de regocijo, de felicitación para la Municipalidad de Cartago y el Consejo Nacional de Producción por haber realizado esta obra.

La Municipalidad es la dueña realmente de ella, pero el Consejo la atiende, la dirige, la explota por medios técnicos a su alcance.

Por qué están haciendo problema del nuevo Matadero Modelo que quieren levantar en Montecillos de Alajuela?

No es mejor que se levanten dos, uno en Barranca y este de Montecillos?

Estimamos que existen dos zonas ganaderas bien definidas. La de Guanacaste y la de Alajuela.

Existe una tercera que aun no está en plena explotación y es la del Atlántico. En pocos años más el Atlántico habrá empezado a ser una verdadera zona ganadera con magníficos resultados.

Pareciera que lo mejor en la economía ganadera costarricense es contar con dinero suficiente para levantar dos Mataderos: el de Barranca y el de Montecillos.

De la encuesta que este diario hizo en la Plaza de Ganado de Alajuela el lunes último y que publicamos en nuestra primera página, sacamos en claro que todos los que opinaron lo hicieron en el sentido de que el Matadero de Montecillos debe realizarse y en manera alguna permitirse el de Barranca.

Es importante destacar que los opinantes son todos personas de gran conocimiento del negocio ganadero, pero son a la vez interesados en la zona central del país. Algunos tienen fincas ganaderas en esta Meseta Central; en San Carlos, por ejemplo, que es un emporio de grandes quilates. Es lógico que tienen que estar de acuerdo con el Matadero de Montecillos de Alajuela. Nosotros, que no somos ganaderos pero que seguimos de cerca la opinión pública, decimos que tienen razón estos ganaderos.

También la tienen quienes abogan por el Matadero de Barranca.

Hoy que ir lejos en esto. Lejos porque se trata de la organización de una economía tan importante como la de la explotación ganadera. El país puede realizar una amplia labor de producción ganadera para su exportación dentro de las condiciones en que se desarrolla y la forma como es posible llegarla a ampliar.

El señor Ministro de Agricultura e Industrias hace ahora objeciones en cuanto a la disposición tomada por el Consejo Nacional de Producción para licitar las obras de construcción del Matadero en Montecillos.

Encontramos en esas manifestaciones algunos puntos de especial importancia. Uno de ellos es referente a la lógica conveniencia de conocer de previo el valor de esa obra para realizar el presupuesto.

El precio más aproximado posible, desde luego que las propuestas en la licitación serán las que digan que es el precio más conveniente a los intereses del negocio. Pero la institución necesita tener una base propia, de acuerdo con sus planes y sus ideas acerca de la obra a realizar, de cuánto le va a costar y cuánto realmente puede aportar conforme a sus condiciones económicas.

En todo caso, el problema que se está tratando de poner en discusión es de importancia nacional. Lo es y debe tratarse desde este punto de vista. Así lo consideramos en todo momento, porque sería impropio tomar otra camino que no sea el de la lógica que indica muy claro resolver el problema del Matadero Moderno por encima de intereses muy particulares y no con mira a los nacionales.

● ● ● ● ● ● ● ● ●

México en su Día Nacional

Hermosa ofrenda floral que colocó la Misión Diplomática de los Estados Unidos Mexicanos en nuestro país, al pie del monumento a Morelos, en Barrio México, esta mañana. (Gráfica de Artavia)

México está conmemorando hoy 16 de setiembre, el grito de independencia dado en la parroquia de Lolores, arranque, en el ya lejano 1810, de una gesta admirable que culminó con la independencia total del Virreinato de la Nueva España.

La repercusión de ese grito y de la acción bélica consiguiente, tuvo influencia decisiva en la liberación de la América Central. Los españoles, ocupados en las acciones de armas en México y Suramérica, hubieron de consentir en que la Capitanía General de Guatemala se independizara once años después del grito de Dolores. No era posible al imperio ibero distraer fuerzas para mantener sometida a una región que, como la del istmo, no poseía el atractivo del México imponderable, ni de los ricos territorios inmensos de la América del Sur. A México, pues, debemos en gran parte que nuestra independencia se realizara sin que corrieran torrentes de sangre y fuera más bien una acción incruenta.

Del México colonial nos llegaba a los centroamericanos la mayoría de los elementos indispensables para la obra colonizadora de los hispanos. Y cuando surgieron nuestros pueblos a la independencia y a la libertad, casi de inmediato, volvieron los ojos hacia lo que acontecía en el Anahuac, donde Agustín de Iturbide proclamaba el imperio y nuestros abuelos, indecisos ante la situación y el panorama surgidos de la prácticamente inesperada independencia de las Provincias Unidas de Centroamérica, dispusieron jugarse su destino a la par del imperio iturbidano, anexándose al mismo. Bien se sabe que los costarricenses luchamos entre nosotros por la república y el imperio; que cartagineses y heredianos pugnaban por mantenerse al lado de México, mientras que josefinos y alajuelenses cifraban en la república, al igual que Colombia, todos sus desvelos. Fue así como se regó la primera sangre de hermanos en los combates de Las Lagunas de Ochomogo, en abril de 1923, cuando ya el imperio mexicano era prácticamente inexistente.

Durante todo el período transcurrido desde entonces hasta nuestros días, México y la América Central se han visto muy de cerca y en muchos aspectos han marchado paralelos y de entero acuerdo. Cabalmente, en estos días se ha llegado a un feliz acuerdo entre México y Guatemala, restableciéndose las relaciones diplomáticas cuya ruptura, a principios de este año fue un hecho sensible en la vida interamericana.

Al referirnos a la fecha epónima del pueblo hermano, saludamos a éste y a su gobierno en las personas de su Embajador y miembros de la colonia azteca residente en el país y formula LA PRENSA LIBRE los votos más fervientes por el progreso integral del pueblo mexicano para bien de nuestra América que tiene en él una de sus fuerzas humanas más potentes y distinguidas.

CARTAS A LA DIRECCION

NUESTRO PAIS RETROCEDE

"Nuestro país se honró hace pocos días, con la visita de una embajada artístico musical integrada por jóvenes venezolanos, que por medio de las notas musicales, van llevando a los pai- de Centro América y del ción de un pueblo que, gozando de la libertad, la democracia y la cultura, desea reafirmar los vínculos de fraternidad y cariño que siempre nos han unido.

El Orfeón de la Universidad Central de Venezuela, catalogado como uno de los mejores conjuntos corales de América, quito con nuestra patria, y fue así que Costa Rica se enorgulleció de ser el único país de Centro América que tuvo el placer de acogarlos bajo su cuelo. La noticia de esta agradable visita, causó un enorme entusiasmo en todo el país y se esperaba ansiosamente el día de su llegada.

Rodolfo Borbón S.

Continúa

TEMAS SOBRE DELINCUENCIA

Por Manuel I. Guerra.

III PARTE

Segunda parte del reportaje tomado al Dr. Guerra, que responde a la pregunta siguiente, que le hiciéramos: ¿Cuáles son los factores predominantes de la vida moderna que influyen en el incremento de la delincuencia juvenil?

●

"La pregunta, para ser contestada con alguna amplitud, exigiría un tiempo considerable, del que no podría disponer dentro del estrecho marco de un simple reportaje. Me limitaré, pues, a exponer algunas facetas del complejo problema señalado por usted.

Es mi criterio que, fundamentalmente, la delincuencia juvenil es consecuencia de la quiebra moral de los hogares modernos.

Prevengo a los padres de familia muy confiados, contra el abandono moral que hacen de sus hijos, porque con ello están precipitando a éstos a la perversión y al delito. Existen en Costa Rica niñas, óigase bien, señoritas, de buenas familias, que organizan orgías de toda índole, inclusive sexuales como complemento inseparable de ciertos bailes exóticos que practican con excesos de licor, en apartamientos expresamente alquilados por ellas para tales propósitos, como fueran las "garconnieres" francesas para los hombres. En estas orgías pierden su virginidad y su vergüenza y de regreso a sus casas, ante sus descuidados pero tal vez honorables padres, adoptan nuevamente poses de pureza y candor. Todo por culpa de la libertad irrestricta de que disfrutan y el abandono moral de que hablo. De modo que la quiebra moral de nuestros más caros valores no solo es visible en los muchachos varones que se levantan apenas, sino q' en ella participan las muchachitas, al amparo de complacencias y libertades que les otorgan los desaprensivos padres de hoy día. Madres hay que cuando los hijos parten para la escuela aun duermen los desvelos de la noche anterior y cuando los niños regresan ya han partido para su juego habitual de canasta o de bridge. En esta forma esos niños no ven a su madre por semanas y meses. Si esto se constata en las altas esferas sociales, en los bajos estratos de la misma la situación se agrava por las dificultades económicas que padecen esos hogares.

El abandono material es el que sufren los niños por extrema pobreza o por las desavenencias matrimoniales que imperan en algunos hogares y que, a la postre, se disuelven, sumiendo en el desamparo material a aquellas inocentes criaturas.

En segundo término es responsable el relajamiento de las normas en las escuelas. Estimo que es urgente que, entre otras medidas, se imparta educación cívica integral e intensiva en las escuelas y colegios, desde temprana edad, adecuando a la misma esa enseñanza. El niño debe aprender, en primera instancia, el respeto que debe a nuestros símbolos nacionales: el Himno y la Bandera. Después, en los años superiores, a partir del primero, sus obligaciones para con la patria y la comunidad; debe enseñársele, básicamente, que sus propios derechos ciudadanos terminan allí en donde comienzan los de sus compañeros y conciudadanos, para la correcta convivencia en común; en otros términos, que sus propios derechos serán respetados solamente en la medida en que él respete el de los demás. De no ser así, seguiremos formando "pachucos" irresponsables.

Hay otros factores que encontramos aparejados y estrechamente relacionados con los ya citados. Las necesidades apremiantes de la vida moderna hasta cierto punto han proscrito la casa solariega de antaño, en donde solían jugar los niños a sus anchas. La familia promedio vive en estrechas casas, o en apartamientos pequeños, inclusive. Los conglomerados sociales de menores recursos viven aún en peores condiciones; de modo que los niños, en busca de expansión juvenil, se ven obligados a tirarse a la calle en busca de compañeros con quienes formar conjuntos de juegos infantiles.

Atalaya de la libertad

Elecciones generales en Inglaterra

Por ENRIQUE LIMOSNER A.

Los directores de los partidos políticos asumen la responsabilidad de conducir a la victoria o la derrota a sus grupos que han depositado en ellos la confianza.

En muchos casos triunfan en los comicios, partidos que daban la impresión que eran minoritarios y en elecciones limpias consiguen mayoría. Depende de las habilidades de unos y las idioteces de otros. En elegir a los conductores está el secreto. Mientras se conceda valor a las intrigas en el seno de los partidos, es muy difícil que para los puestos claves estén situados los mejores elementos.

En Inglaterra, los partidos turnantes liberal y conservador se disputan el poder con habilidades de altura. Los dos partidos han exhibido figuras internacionales. Han formado magníficos gobiernos ambos partidos, llamando la atención situaciones políticas que solamente están en capacidad de comentarlas y asimilarlas los verdaderos demócratas. Por ejemplo, cuando el mundo entero reconocía que el vencedor de la guerra del 39 era indiscutiblemente Winston Churchill, dejaba de gobernar. El electorado estimaba que era el hombre que había desempeñado el mejor papel para ganar la guerra, pero que no era el hombre de la paz. Es una lección democrática de valor inconmesurable.

MacMillan, conductor del Partido Conservador, aprovechando la estancia en la Unión Soviética de los Jefes del Partido Liberal entre ellos Bevan, —que representa el ala izquierda del partido—, consiguió autorización de Su Majestad la Reina para convocar elecciones generales dentro de los treinta días que señala la ley electoral.

Los liberales regresaron de Moscú por la vía más rápida. La habilidad de los conservadores (los tories) ha consistido en aprovechar el enorme prestigio interno y externo que consiguió MacMillan (super Mac) en sus relaciones con Kruschev. Amén, de la confianza que también depositó en él Eisenhower.

MacMillan tuvo clara visión del momento político mundial, anulando con sus intervenciones tanto en la Cámara, como en sus publicaciones, a los jerarcas del Partido Liberal.

Nikita, no tuvo tampoco inconveniente en señalar al jefe del Partido Conservador, como el elemento más capacitado de Occidente en interpretar convenientemente las necesidades de las reuniones en la cumbre, discrepando en ciertas ocasiones —y en forma caballerosa— de su aliado el Presidente Eisenhower, quien tuvo el poder asimilativo de acercarse a MacMillan, exponiendo sus puntos de vista y discutirlos ampliamente.

Estos dos hombres grandes, conscientes de la responsabilidad que el momento histórico les había deparado, han aunado sus esfuerzos en favor de la paz.

El electorado inglés, que también actúa como el péndulo, en las ocasiones que las circunstancias lo requieren, se dispone a dar el triunfo a los conservadores, dejando para más tarde, seguir la marcha del mundo que marca la hora de los partidos progresistas, como en realidad lo es el liberal.

Ha influido sobremanera la urgente convocatoria de las elecciones. Era el momento psicológico para aprovecharlo los conservadores con MacMillan a la cabeza. Ha sido un golpe maestro. El mundo necesita del concepto que ha evidenciado el gobernante conservador inglés en favor de la paz mundial y sería un desatino no aprovecharlo.

Occidente está con los conservadores ingleses, sin renunciar a continuar siendo liberales.

★ ★ ★ ★ ★ ★

FELICITACIONES QUE HONRAN

9 de setiembre de 1959

Señor don Andrés Borrasé, Director de
LA PRENSA LIBRE.
San José, Costa Rica.
Estimado señor Borrasé:

Tanto mis colegas como yo nos alegramos mucho al saber de la Sociedad Interamericana de Prensa, que el Jurado Calificador eligió a Ud. como ganador del Premio Mergenthaler de 1959 por su magnífica labor periodística en bien de la colectividad por medio de sus artículos, llevando a la práctica, con todo éxito, el plan "La Vivienda en Marcha", para dotar de habitación decente a las familias necesitadas.

Queremos, pues, agregar nuestras más calurosas felicitaciones a las muchas que está recibiendo, y desearle continuos éxitos.

Espero que pueda asistir a la décimo-quinta Asamblea de la Sociedad Interamericana de Prensa en San Francisco, California, para tener el gran placer de estrechar su mano y felicitarlo personalmente.

De usted, muy atentamente,

Guy G. Ogden
Vicepresidente Mergenthaler Linotype Company

★ ★ ★

11 de setiembre de 1959

Señor don Andrés Borrasé, Director de
LA PRENSA LIBRE.
Ciudad.—

Nos complace felicitarlo por el merecido reconocimiento que significa el Premio SIP Mergenthaler que acaba usted de recibir por la admirable labor altruista del movimiento social "La Vivienda en Marcha".

Atentamente,

Publicidad Alberto H. Garnier. Ltda.

★ ★ ★

San José 12 de setiembre de 1959

Señor don Andrés Borrasé,
LA PRENSA LIBRE.
San José.—

Todo honor que reciba será muy merecido por su gran labor social.

Afectuosamente,

Blanca de Prada

★ ★ ★

Alajuela, 12 de setiembre de 1959

Señor don Andrés Borrasé,
Director de
LA PRENSA LIBRE.
San José.—
Distinguido señor:

Me complazco en felicitarlo por la distinción de que ha sido objeto al otorgársele el Premio Mergenthaler.

Si en algún caso es de verdadera justicia la adjudicación de un premio, es en este, por la valiosa campaña que el periódico que usted dirige ha hecho, para solucionar el problema de la vivienda a numerosas familias de escasos recursos económicos.

Atentamente lo saluda,

Albina Villegas Hoffmaister

Los matutinos dijeron

Diario de C. Rica

Información:

ICE pide se le releve de facultades para solucionar el problema telefónico. Fundamenta su decisión en tres puntos, estableciendo que tanto la institución como sus personeros han sido descalificados por el fallo de la Contraloría para tomar decisiones en el asunto de telecomunicaciones, restándosele autoridad.

●

Primeros asilados salieron del país. Un grupo de seis partió ayer para Panamá. El resto de los 17 nicaragüenses que se refugiaron en la Embajada de Venezuela partirá para México en los próximos días. El problema de las personas que se encuentran en la Embajada de Cuba es muy posible que quede solucionado en esta semana.

Editorial:

Fundación de la República: "En este día recordatorio de nuestra independencia política, llamamos a la conciencia nacional, en forma imperativa, hacia la obligación en que estamos, y estarán nuestros descendientes, pasen los siglos que pasen, de venerar y honrar la memoria de los organizadores de la República".

★

La Nación

Información:

El problema de agua en San José no puede resolverlo la Municipalidad capitalina, sin la concurrencia de estos tres factores: aprobación por parte de la Asamblea del contrato de licitación por cinco millones de colones; préstamo de 5 millones de colones del Seguro Social, y empréstito por 5 millones de dólares.

●

Ministro de Hacienda llevará al Consejo de Gobierno el proyecto de emisión de bonos para obras públicas. En él se incluye una partida con destino al Crematorio de San José. Dispuesto, de manera definitiva, la iniciación el próximo verano, de la sección de la carretera Interamericana, Tres Ríos-San José.

Editorial:

Obra que es orgullo: Compartimos con los puntarenenses su alegría y su satisfacción. Y expresamos nuestros deseos que la carretera inaugurada ayer sea como el primer eslabón en la cadena de obras que es necesario llevar a cabo, para que Puntarenas vuelva a recobrar la posición que mantuvo durante muchos años, la de ser el lugar preferido para el disfrute de las vacaciones".

●

La República

Trece millones y medio para Seguridad Pública. El proyecto de presupuesto ordinario para el próximo año enviado por el Poder Ejecutivo, presenta aumento de casi un millón de colones en relación con el presupuesto de ste año.

●

Posibilidades de vender azúcar a los Estados Unidos. El señor George P. Nelson, representante de la casa Woodward y Dickerson, de Filadelfia, está interesado en la compra de azúcar, melazas para consumo animal y fabricación de alcohol, con lo que vendría a solucionarse la superproducción azucarera.

●

Editorial:

Costa Rica y Centroamérica: "Sigan nuestros pueblos celebrando con júbilo mayor su Independencia. Pero procuremos todos los que podemos hacerlo, estimular sus entusiasmos, para que llegue el día en que esa celebración pueda convertirse, en una emancipación real, de carácter político, económico, social, cultural, y en todas las formas capaces de concretar la auténtica independencia de los pueblos".

Este documento es propiedad de la Biblioteca Nacional "Miguel Obregón Lizano" del Sistema Nacional de Bibliotecas del Ministerio de Cultura y Juventud, Costa Rica.

ACUERDOS PARA MEJORAR SERVICIOS DE TRANSPORTE

Mayor recorrido pueden hacer por el mismo precio, los usuarios de autobuses que viajan a Heredia, desde San José, mediante un acuerdo a que llegaron recientemente todos los dueños de vehículos de aquella ciudad.

Se trata de una ampliación de servicios al oeste de la ciudad tanto en el viaje de ida como el de regreso, ya que los camiones que llegan de San José siguen por la avenida segunda hasta la ciudadela del INVU, "Cubujuquí" regresando por la avenida cuarta hasta llegar a la parada general, situada frente al parque central de Heredia.

El acuerdo fue una de las medidas que tomaron los autobuceros, al organizarse cooperativamente, uniéndose todos, desde los que tienen una unidad hasta otros propietarios de varias.

Actualmente la Gerencia y Subgerencia de esa organización la ocupan don Manuel A. Arias y don Milton Valverde. También ocupan otros puestos directivos, don Arturo Barrantes C., don Héctor Garita y don Antonio Herrera.

PIDEN DESTITUCION DE SINDICOS EN LA MUNICIPALIDAD DE SAN JOSE

El Sindicato de Trabajadores Municipales informó esta mañana que enviará una nueva nota a la Corporación Municipal pidiéndole destituir a ocho síndicos que también figuran como capataces del Gobierno local.

Figurando como capataces estos síndicos ganan sueldos de ₡ 18,00 diarios y se dice que algunos aprovechan su situación para hacer política con las obras municipales.

El Sindicato agrega que nunca en las Municipalidades anteriores los Síndicos han actuado como lo hacen ahora, a sueldo, sino como lo hacen las Juntas Progresistas: por espíritu de servicio a la comunidad.

PUNTO CUATRO ESTUDIA PROBLEMAS PORTUARIOS DE PUERTO LIMON

Nos enteramos de que el técnico del Punto Cuarto señor Kenneth Bell, quien ha venido prestando asesoramiento a algunos programas del Ministerio de Obras Públicas, ha sido designado para que realice un estudio sobre las condiciones portuarias de Limón.

La Comisión Especial que se ocupa de estudiar los problemas de nuestro puerto Atlántico, como lo informamos, se dirigió a las administraciones de varios puertos norteamericanos y suramericanos solicitándoles información sobre la organización que tienen, con objeto de considerar la posibilidad de adaptar algunas mejoras a Limón.

El técnico señor Bell, una vez terminados los estudios, rendirá un informe al Poder Ejecutivo, el que por otra parte, según noticias que obtuvimos, estudia la forma en que podrían financiarse los trabajos de mejoramiento del puerto.

DELEGACION DE LA CANCILLERIA Y DEL ICT VISITARA QUEPOS

Quepos.— Una delegación del Instituto Costarricense de Turismo y del Ministerio de Relaciones Exteriores visitará esta zona en el curso del presente mes.

El objetivo de esta visita es determinar sitios propicios para la promoción del turismo local e internacional a esta región.

Golfito.— Córrense las amonestaciones para la boda de don Enrique Chaves y la señorita María Antonieta Peña.

El señor Chaves es un competente empleado del Departamento de Agricultura de la Cía. Bananera en Coto 47 y la señorita Peña es hija del señor mandador de Finca Coto 49, don Antonio Peña.

La boda ha sido fijada para el próximo martes 15 de setiembre y constituirá un acontecimiento social significativo, por las muchas simpatías de que gozan los contrayentes.

LA COOPERATIVA DE PRODUCTORES DE LECHE

cuenta ahora con los servicios de un técnico y especialista en la manufactura de quesos

Nos es grato saludar al Profesor Harold Kersten de la Universidad de California quien, en compañía de su distinguida señora, ha venido a Costa Rica a prestar sus valiosos servicios como técnico y especialista en la manufactura de quesos, a la Cooperativa de Productores de Leche, R. L.

El profesor Kersten fué gentilmente cedido por la Universidad anteriormente mencionada a la Cooperativa de Productores de Leche, R. L., para que, durante un período de tres meses, colabore en el entrenamiento del personal que tiene a su cargo la elaboración de nuevos tipos de quesos de la acreditada marca "Dos Pinos", que muy pronto veremos en el mercado.

SI YO FUERA...

Directora del Colegio de Señoritas

me interesaría por solicitar a las autoridades la colaboración necesaria para impedir que alumnos varones de otros colegios anden rondando mi planel, muchas veces para importunar a las alumnas, porque así se evitarían algunos espectáculos de los que los peatones han podido darse cuenta.

Pediría a las autoridades que no permitieran a los alumnos varones de otros colegios situarse en la acera frente a mi plantel, dando la impresión de que lo único que hacen es perder lastimosamente el tiempo. — CURIOSA.

REVISTA COSTARRICENSE DE HOSPITALES

Dirigida por don José María Barrionuevo Montealegre acaba de aparecer el primer número de la "Revista Costarricense de Hospitales", cuyo editorial dice lo siguiente:

La Junta Directiva de la Asociación Costarricense de Hospitales, haciendo eco del sentir de miembros de nuestra entidad acogió con beneplácito concediendo la facilidad del caso, la inquietud de contar con un órgano de publicidad, el cual esperamos que verá la luz trimestralmente, por el momento, manteniendo un contacto más directo entre sus integrantes y llevando sus ideas y su sentir a otros funcionarios y empleados de los mosocomios.

Ardua es la tarea para nuestras escasas posibilidades, alentándonos el aprecio con que fue recibida la idea de iniciar esta labor y el deseo de ser útiles siempre a nuestra Asociación, q' vale decir, a los centros asistenciales del país. Porque nuestro más caro afán es ver reunidos bajo las tiendas de la agrupación a todos los que dejamos en las tareas hospitalarias parte muy noble de nuestra vida.

Nuestras limitadas fuerzas se verían acrecentadas sensiblemente si el personal de los hospitales nos prestara el apoyo necesario. Ya sea enviando trabajos para su publicación que sean de interés general, haciéndonos sugerencias para mejorar nuestras labores, interesando a compañeros en los fines que persigue nuestro grupo y la Revista Costarricense de Hospitales. Y de muchas otras maneras más que escapan a nuestro análisis.

Seguros estamos que si todos ponemos un poco de empeño, la modesta publicación que iniciamos podrá convertirse en un futuro cercano en la tribuna pública donde se conocerán y discutirán con altura los problemas que afectan a los centros asistenciales y por ende a sus empleados. Alcanzando su prestigio fronteras más lejanas que las políticas de Costa Rica.

De otra manera, con nuestra indolencia para la Asociación y sus proyectos, colaboramos de manera indirecta a mantener y empeorar problemas, que si fueran oportunamente discutidos de jarían de existir. Es necesario sacudir esta apatía, que se observa lamentablemente en algunos órdenes de la vida de nuestra noble tierra, para no tener que lamentar mañana haber sido factores de situaciones difíciles.

Así pues esperamos colaboraciones, deseando ofrecer nuestras páginas y oir la autorizada palabra de tanto distinguido funcionario y empleados de hospital, que silenciosamente con su laborar dinámico diario engrandece a nuestra pequeña y grande Costa Rica.

EL DIRECTOR

Por qué...

las autoridades del tránsito se han hecho sordas frente a la multitud de quejas de los usuarios en el sentido de que debe de limitarse el recargo de los autobuses?

SERA QUE... realmente no tiene la mínima importancia para esas autoridades la comodidad del público, que es el que paga rigurosamente al contado el servicio que le prestan las líneas de transporte?

SERA QUE... esas autoridades se sienten incompetentes para frenar los abusos que se cometen en varias líneas de transporte, que no tienen empacho en recargar en forma indebida los autobuses?

SERA QUE... ni la Dirección General del Trásito ni el Consejo Superior del Tránsito son capaces de tomar resoluciones firmes sobre este asunto?

USUARIO

Tienen la palabra las autoridades del Tránsito.

(Solicitamos colaboraciones para esta sección).

TABACALERA COSTARRICENSE, S. A.

Siempre a la vanguardia de la industria del tabaco en Costa Rica, lanza al mercado los primeros cigarrillos manufacturados en el país CON FILTRO y al alcance de todos los bolsillos,

FILTRON

FILTRON es un cigarrillo fabricado con los más finos tabacos seleccionados y con el filtro MAS MODERNO, hecho especialmente para los costarricenses, desde el obrero hasta el profesional.

PLACER, AROMA Y FRESCURA...

y la fumada más pura, encuentra usted en cada cigarrillo FILTRON con filtro.

Este documento es propiedad de la Biblioteca Nacional "Miguel Obregón Lizano" del Sistema Nacional de Bibliotecas del Ministerio de Cultura y Juventud, Costa Rica.

MIERCOLES LITERARIOS DE LA LA PRENSA LIBRE

"el diario de la tarde"

EL VETERANO DE RIVAS

Una crónica de Adolfo Herrera García

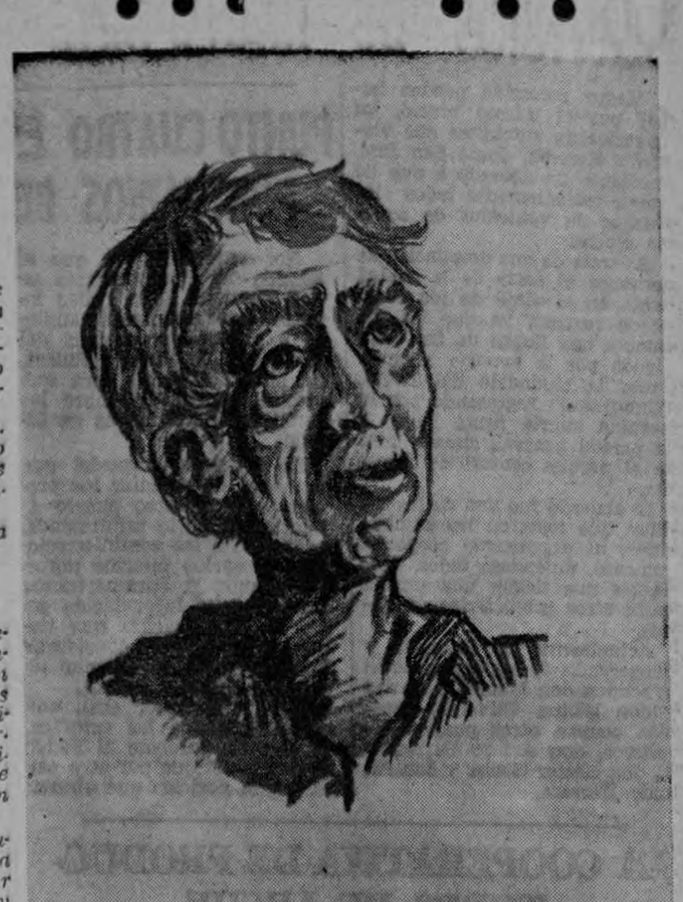

Para Francisco Gamboa, que también tuvo abuelos en Rivas.

•

Don José Elizondo tenía, cuando murió, ciento dos años de edad. Era un saquito de huesos al que había que llevar alzado a asolearse al jardín. Solo tenían vida sus ojos, brillantes en el fondo de aquel arruguero. Las cejas blancas y gruesas, muy pobladas, luego fueron desapareciendo, lo mismo que la cabellera que él apenas recortaba, dejando una melena nevada caerle sobre los hombros. Totalmente lampiño y calvo después por los años, con un millón de arrugas en el rostro moreno de aguantar un siglo de soles, sin dientes, chochando ya, era una ruina que tenía a sus pies el respeto absoluto de San Rafael, porque cuando el señor don José Elizondo contaba 17 años de edad y era simplemente Chepe Elizondo, peleó contra los filibusteros yankis de William Walker.

En su baúl, que se abrió al fallecer el viejecito, encontraron la medalla de oro que le dió Costa Rica a sus defensores; una carta, fechada en San Salvador, del General don José María Cañas, entonces en el destierro, recordando a su viejo soldado de Rivas, contando con él para cuando don Juanito regresara, preguntándole, campechano y familiar, por los hijos, por la milpa, por la mujer; hallaron también la banda roja que se había ceñido a la cintura el 11 de abril de 1867 cuando en Rivas, secundando al Capitán Rojas—su vecino de barrio y compañero de serenatas—paró el galope triunfal de los filibusteros, con un balazo en la frente de Machado, ya metido dentro de la plaza, ya con las manos sobre el Estado Mayor; y esos recuerdos de la hazaña nacional junto con los suyos íntimos: la fotografía amarillenta de Luis, vestido con un chaleco cruzado, de bordes blancos, corbatín largo, solapas del saco muy angostas, de Luis, el hijo mayor, que se suicidó por pasión a fines del siglo pasado; la de su esposa, retratada jovencita, con ambas trenzas cogidas con lacitos blancos, la naricilla breve y dos ojazos negros e inmensos, bañados de ternura; unos recortes de periódicos, del 84, con las noticias de la expulsión del Obispo Thiel y de los jesuitas; y cartas viejas de los sobrinos, de los primos, de los hermanos, de todos los que se habían ido primero que él. ..Los bisnietos lo atendían en sus últimos años, pasados al sol de la mañana, en la poltrona, entre las flores del jardín, con vasitos de leche, jugo de frutas y panes caseros, sin faltar, de vez en cuando, un traguito de ron o un buchecito de mistela para el frío de la noche.

Ultimamente no conocía a nadie y se olvidaba del tiempo, como si la historia se hubiera detenido de repente. Estaba en sus cinco que el Presidente era don José Joaquín Rodríguez todavía, y de las incidencias de esa época hablaba como si estuviesen ocurriendo ahora.

Pero por los años en que su mente era aún lúcida, resultaba una estampa de epopeya oírlo contar su emoción moceril en las calles polvorientas de Rivas, cuando machete en mano jefeó un pelotón de costarricenses que se echó a pecho descubierto sobre los rifleros de Anders —el mejor cuerpo de la falange yanki— y luego, sin más armas que los machetes como llamas al sol marcero de medio día, le tomó a Walker el cañón que desde la esquina de la plaza amenazaba con decidir la acción en favor de la esclavitud.

Con la melena blanca sobre los hombros, aun erguido, la caña gruesa en la mano, ancho de espaldas, bíblico y patriarcal, rememoraba ante el coro de muchachos de San Rafael, los apuros de aquella épica mañana en la que pareció hundirse para siempre la libertad de Costa Rica; el ataque por sorpresa, el Estado Mayor desprevenido; parte de la tropa despistada, fuera de la plaza, en misión especial provocada, adrede, por el astuto enemigo; las carreras de los oficiales; los primeros momentos confusos, torpes todos, muchos con miedo, entre los disparos y el galope de la caballería de Machado agitando, para engañarnos, la bandera de la Patria, metido ya en el corazón de la ciudad desguarnecida.

En medio de aquellos recuerdos olorosos a pólvora y a sangre, la mecha encendida de Juan Santamaría.

Don José Elizondo lo había conocido. Era un negrillo que tocaba el tambor, con voz de tiple, hermano de un zagalón que gustaba de aplanchar ropas femeninas, y a quien todos molestaban mucho. Cuando se pidió un voluntario para quemar la casona del viejo Guerra —donde se habían atrincherado los yankis— entre los muchachos que pidieron ir ellos a darle fuego, estaba Santamaría.

¿Por qué lo escogieron a él y no a otro, habiendo tántos que querían inmortalizarse quemando el mesón?

El veterano creía, socarronamente, que los oficiales señalaron a aquel negrillo, hijo de mujer sola, porque de morir, como seguramente moriría quien avanzara por la calle hacia la casa donde estaban los mejores tiradores del Sur de los Estados Unidos, no se perdería nada: si acaso unas lágrimas de la mama, una tal Manuela Gayego, lavandera, cocinera o algo así, en Alajuela, y ya está.

—"Pero aquel negrillo era tiquisque. Le hicieron la mecha, se la untaron de canfín y se fue a darle fuego al mesón con una aureola de balas rodeándole el cuerpo. Nosotros lo vimos, entre la balacera, caminar arrastrándose como una culebra, amparándose a las paredes otras veces, parándose, tirándose al suelo, corriendo, devolviéndose, hasta que se nos perdió de vista en un polvazal, como a las cien varas. No volvimos a saber más de él hasta la tarde, en que se supo que los filibusteros abandonaban Rivas. No había tiempo de hablar de la polada del negrillo de Alajuela. Nos habían hecho una matazón de los diablos, y duramos dos días enterrando muertos. El parte oficial que se publicó en San José hablaba de pocas bajas. Los oficiales querían tapar lo que había pasado. Inmediatamente nos cayó el cólera, y tuvimos que enterrar a los muertos a montones, en grandes zanjas, sin poder identificarlos a todos, a la carera. Allí quedó Juan Santamaría con trescientos compatriotas más".

Y si alguien le argüía que el héroe era fábula inventada por unos colombianos, don José Elizondo se enojaba de verdad. El lo había visto; él lo había conocido; él le había hablado. Y añadía:

—Si no hubiera existido ¿ustedes creen que don Juanito Mora, que estuvo en Rivas, le habría dado pensión a la Manuela?

El razonamiento concluía con las dudas.

•

La estampa épica del veterano del 56, grave y digna, andaba de allá para acá por San Rafael, ocupado de menesteres mínimos: llevar unos chiquillos a la escuela; buscar yerbas medicinales en los jardines de la vecindad; darle de comer a las gallinas, hacer un mandado.

Con la caída del pelo se inutilizó, cuando ya se acercaba a los cien años. Volvió a ser niño y no se inflamó más con las memorias de Rivas, articulando apenas palabras ininteligibles. Allí estaba puesto al sol sobre un colchón, el muchacho bizarro que se enfrentó con un machete a los rifleros de Anders; allí estaba el mozo de banda roja a la cintura, que ayudó a detener a Machado; allí estaba sin pelo, con las babas en la barba, uno de los muchachos descalzos que se tiraron sobre el cañón de los filibusteros para silenciarlo con sus cuerpos; allí estaba, esperando el catarro definitivo, el muchacho que había sido compañero de Juan Santamaría, que le había hablado, que le había dado bromas: allí estaba el amigo leal de don José María Cañas. ...

Cuando los chiquillos pasaban frente a él, hacía la escuela, recibían la mejor lección de la mañana:

•

Un día no despertó más. Se quedó dormido para siempre. Todo San Rafael lo llevó a enterrar.

En esa tarde de diciembre, mansa y luminosa, el cementerio del pueblito, con sus rosales abandonados, sus cruces caídas, sus montoncitos de tierra, enternecidos por la yerba, oyó vibrar la palabra del orador oficial, candidato a diputado, un poco poeta, altisonante, ensartador de lugares comunes y de palabras raras, a veces venidas a sus discursos sin ton ni son, pero en aquella tarde emocionado, sincero, encendido.

Ylas voces de los alumnos de la escuela, dirigidos por la Niña Esperanza, lanzando a la luz de la tarde casi ida, las estrofas del Himno Nacional. Y el ruido de la cuchara del albañil, pegando los últimos ladrillos de la tumba, ennobleció ahora por los huesos de don José Elizondo, un costarricense.

ADOLFO HERRERA GARCIA

EL SECRETO DEL ARTE MODERNO

Por Waldo Frank

Tengo ante mí "El Ciervo", el último libro del gran poeta español, León Felipe. Impreso en México, es un magnífico ejemplar de las artes gráficas. Se trata de un Poema, constituído por 29 poemas relacionados entre sí, cada uno de los cuales está precedido por un dibujo a toda la página hecho por un artista latinoamericano contemporáneo. Ha precisado un gran cuidado para que cada página sea agradable a la vista; nunca la maestría prosódica de León Felipe ha sido tan pura, tan poderosa, tan desnuda y tan sonora con la herencia del castellano tradicional. Uno piensa en el Libro del Génesis, o en las mejores páginas de Walt Whitman. Pero el tema del Viejo Testamento es el gozo que el hombre comparte con Dios que contempla su Creación y la encuentra "buena... muy buena". El mundo de Whitman es asimismo la esperanza y la gloria del hombre en una edad moderna triunfante. El tema del Poema de León Felipe es la desesperación y la eterna nada del hombre. "La Nada" es la naturaleza del hombre, y las obras del hombre, arrastradas por el viento de la Nada en un desierto cósmico no son más que Nada.

Ha habido, antes, grandes pesimistas entre los poetas. Pero los soñadores del Nirvana en el Oriente ansiaban fundirse con un Dios panteísta; Su Nada era realmente Todo. La gran sátira de Swift, sus amargos "Viajes de Gulliver" revelan en su vituperio de la sociedad de Europa un perdurable amor de la justicia y de la potencial virtud del hombre. El nihilismo de León Felipe es absoluto. He aquí la paradoja! El noble arte de un poeta puro, la maestría de 50 hábiles pintores y la perfección técnica de maestros-impresores colaboran a cantar un himno de desesperación, de vacío total...

Cuando observo lo que es vivo en arte moderno, encuentro esta paradoja en todas partes. León Felipe, patriota y rebelde social, puede decirse que se volvió hacia la desesperación, a causa de la agonía de su patria. Se puede decir que su voz es la del Exilio, la del "Judío errante". Pero obsérvese el arte moderno en Estados Unidos, en donde no ha ocurrido una tal tragedia. Nosotros, los del Norte, no tenemos una gran tradición de arte plástico, como los países latinos del nuevo mundo. Solo ahora, por primera vez, nuestros artistas establecen una tradición, y es muy aproximada a la busca de la Nada del descorazonado poeta español.

•

Tenemos muchos buenos pintores, de muchas escuelas. Voy a mencionar dos, no como los mejores, sino porque son típicos. Uno, George Biddle, es ampliamente conocido en América Latina; México y Brasil tienen murales suyos. Procede de una familia aristocrática. Es un graduado de Harvard, y fue amigo de F. D. Roosevelt, quien, durante la gran depresión de los años treinta, siguió la sugestión de Biddle dando empleos gubernamentales —hacer murales, producir obras teatrales, etc.— a centenares de pintores, escritores y actores, que, de otro modo, hubiesen muerto de hambre.

Biddle es un artista de gran técnica, y ha conocido el éxito. ¿Qué es lo que revela su pintura? Tristeza, miseria y un mundo interior desierto. Quizá donde está mejor es en sus cuadros de circos, reflejando la tristeza de los payasos, o en sus notables estudios de los negros del Caribe, revelando su separación del nostálgico hombre blanco. El próspero y floreciente mundo de Estados Unidos es descubierto en el arte de Biddle como cosa triste que es: —como lo vió Gorky, hace cincuenta años, cuando visitó nuestros "parques de diversiones", como Coney Island; y conoció Thoreau, cincuenta años antes que Gorky, sintiendo las "vidas de silenciosa desesperación" en su aldea de Concord, New England.

En Bessie Boris, una joven y profunda artista de Nueva York, cuyo trabajo empieza ahora a ser conocido, no podemos esperar encontrar nada de común con el próspero y aristocrático Biddle. Miss Boris es la hija de inmigrantes del Este de Europa. Su infancia en los barrios pobres conoció la necesidad y el aburrimiento. Pinta escena de su infancia: un anciano de pie bajo el ferrocarril aéreo; una madre, prematuramente vieja, alimentando a sus niños con un plato vacío; una joven, cuya sed de amor insatisfecha se convierte en ferocidad. Bajo técnicas totalmente diferentes, y distintas fuentes sociales e intelectuales, Biddle y Bessie Boris revelan la misma amenaza de la Nada abiertamente reconocida por el artista totalmente distinto de España.

•

Los pintores "abstractos" florecen en América. Naturalmente, las raíces de ese arte proceden de Europa. La tendencia hacia la "abstracción" es ya visible en Cézanne y Matisse. Cuando Rafael, Rubens, Tiziano, pintaban una mujer, era el símbolo de todos los valores que la cultura europea encontraba en la mujer. Para Cézanne, la mujer está ya desnuda de contenido espiritual y emocional, tendiendo a ser exclusivamente una forma física. Esas formas incluso se deshumanizan, simplifican, en cubos y planos, en Braque y Picasso.

¿Qué es lo que esto significa? Significa el gradual rechazo de culturales suposiciones —intelectuales, éticas, sociales— en las que y por las cuales vivieron nuestros padres y nuestras madres durante siglos y siglos. El artista concienzudo está siempre interiormente impulsado a usar únicamente sólidos materiales para su arte. Actualmente, está, en cierto modo, obligado a desnudar de sus registros de la vida (que es su arte) todo lo que era implícito en la cultura europea cristiana. Quizá se demora en el modo de la elegía y lamentación. Tal vez valientemente arroja por la borda las viejas reglas y medidas. En todo pintura "abstracta" se ve la tendencia hacia la Nada.

•

Ya hemos visto la misma dirección en la nueva música de Berlín y París, de compositores como Boulez y Stockhausen. Su oposición a la tonalidad y su empleo del azar o casualidad expresan su oposición a un mundo y sus leyes, que ya no son verdaderos. La novela ultramoderna de Europa revela el mismo proceso universal. Para Balzac, Stendhal, Flaubert y Zola, toda Francia era material auténtico y apropiado para relato. En la gran novela de Marcel Proust, la "realidad" ya aparece encogida en el contenido y en la forma de una mente que recuerda. Pero en Proust hay elementos convencionales de sentimiento, de emoción, de juicio intelectual, de que carecen los "nuevos novelistas". Se llaman a sí mismos "los nuevos realistas". Y sus métodos para descubrir la realidad se parecen mucho a los métodos de los pintores que desdeñan poner un árbol o una cara humana en su pintura. Michel Butor, en "La Modificación", reduce la realidad al minucioso inventario de los detalles sensibles experimentados por un hombre que viaja en tren de París a Roma. Su "verdad" es la minucia de lo que ve, huele, oye o toca. Lo mismo, en Nathalie Sarraute, cuya última novela es "Le Planetarium". Para ella los personajes del relato no tienen realidad, excepto en la medida en que entran y chocan con otros. Solo lo subjetivo, es real para ella, como solo lo objetivo es real para Butor. El "universo" de Butor podría ser llamado de átomos granulados: el de Sarraute está formado de vapores psicológicos. En cada caso, la tendencia es evidente hacia la Nada de León Felipe.

•

Visto a la luz de motivos, el teatro de dramaturgos como Eugene Ionesco y Beckett (sobre todo su "Esperando a Godot") y las últimas piezas de Eugene O"Neill, caen en su inteligible lugar. También aquí la realidad es la Nada. Significa eso que nuestra civilización, tal como la hemos conocido, está realmente aproximándose a su fin? La contestación es: Sí! ¿Quiere asimismo decir que detrás no hay nada — la Nada de León Felipe, la extraña cacofonía de los jóvenes compositores, el nihilismo de los pintores abstractos, cuyo mundo está "purificado" de todas formas y sentimientos de la naturaleza? La contestación es: No!

El nacimiento está siempre acompañado de la presencia de la muerte. Esos artistas (aunque intelectualmente ellos pueden ignorarlo) sienten la proximidad de la muerte de nuestra cultura, y no quieren mentir a este propósito. Reflejan, con honor, el colapso de todos los viejos órdenes: religioso, ético, social, económico. Pero aunque no pueden ver el nacimiento más allá de la muerte en cuya sombra surge el nacimiento, su heroica honestidad es la prueba del nacimiento. León Felipe puede cantar la Nada; pero ni remotamente le interesaría cantar —y con que habilidad!— si el amor no estuviera con él. El verdadero artista está constantemente buscando y aquilatando materiales que son elocuentes porque son sólidos. Está movido por el amor, aun cuando no lo sepa. Y donde hay amor, allí está la vida.

Truro, Mass. (EE. UU.)

Este documento es propiedad de la Biblioteca Nacional "Miguel Obregón Lizano" del Sistema Nacional de Bibliotecas del Ministerio de Cultura y Juventud, Costa Rica.

Comunicado de RR. EE. de Venezuela sobre el caso de asilados en C. R.

Texto del comunicado del Ministerio de Relaciones Exteriores de Venezuela emitido en relación con el caso de los asilados en la Embajada de Venezuela en Costa Rica. Exposición de motivos de la Embajada en San José.

La Embajada de Venezuela en Costa Rica cumple con el deber de transcribir textualmente el comunicado expedido por la Cancillería venezolana, con fecha 11 del mes en curso, relativo a la solución del incidente surgido con motivo de los asilados y "visitantes forzosos" en la sede de la Misión:

"El Ministerio de Relaciones Exteriores informa que el incidente surgido en Costa Rica con motivo de la entrada irregular a la Embajada de Venezuela en San José de un grupo de ciudadanos nicaragüenses que habían estado en poder de las autoridades costarricenses, y de la presencia en torno a la sede de la misma de efectivos de la policía costarricense, que durante varios días entorpecieron el acceso a la Embajada, fue resuelto satisfactoriamente. En respuesta a la nota de protesta del Embajador Teniente Coronel Hugo Trejo, la Cancillería de Costa Rica explicó que se trataba de un malentendido por parte de las autoridades costarricenses y dio las correspondientes excusas. El citado grupo de nicaragüenses abandonará la Embajada de Venezuela y saldrá para otros países que han accedido a recibirlos.

Con respecto a las nueve personas que habían solicitado voluntariamente asilo en la Embajada de Venezuela, se acordó con el Gobierno de Costa Rica que viajarán a Venezuela con documentos regulares, permaneciendo en la sede de nuestra Embajada hasta el momento de su partida.

El Ministerio de Relaciones Exteriores de Venezuela deja constancia de la correcta actuación del Embajador Teniente Coronel Hugo E. Trejo, ajustada en todo momento a las prácticas del derecho de asilo y a las exigencias de la dignidad nacional".

Caracas, setiembre 11 de 1959.

La Embajada de Venezuela se complace a su vez en manifestar, que por la afinidad y amistad fraternales que siempre han existido entre los pueblos de Costa Rica y Venezuela, ha visto con la mayor satisfacción que se haya llegado a una feliz solución en el diferendo causado por motivo de los asilados q' buscaron refugio en su sede y de los huéspedes que posteriormente, en forma irregular, entraron a la misma.

En materia de asilo, Venezuela siempre ha considerado que lo fundamental es la seguridad de las personas que en alguna ocasión busquen la protección de sus representaciones diplomáticas en el exterior; y es así, como con base a ese criterio el actual Gobierno de Venezuela ha resuelto recientemente otros problemas que en forma similar se han presentado, no podía, en consecuencia, adoptar una actitud diferente en el que ahora se presentó con el hermano país de Costa Rica. Además, es preciso dejar constancia que se obtuvieron seguridades del Gobierno de Costa Rica para la libertad e integridad personales de quienes voluntaria o forzosamente se acogieron a la protección de la Embajada. En relación a los asilados voluntarios próximamente saldrán del país hacia Venezuela. Igualmente se recibieron con especial agrado las expresiones de pesar y las excusas que el Gobierno de Costa Rica manifestó a la Embajada por los hechos desagradables y anormales de que fue objeto la misión. Por todo lo expresado anteriormente el problema se consideró resuelto en forma satisfactoria.

Sea esta la oportunidad propicia para expresar a los muchos costarricenses que en tal emergencia dieron su apoyo moral a la Embajada, la eterna gratitud de los miembros de la misma y la del pueblo de Venezuela.

Fue particularmente satisfactorio para la Embajada de Venezuela, ver como la tesis jurídica en la que apoyó su posición, coincidió con la de connotados órganos de la prensa continental, especialmente los editorialistas de los diarios costarricenses "Diario de Costa Rica" y "La República", así también la de afamados juristas costarricenses como los ex Cancilleres Mario Gómez, Ricardo Castro Beeche, Alberto Cañas y Fernando Volio Sancho.

La Embajada de Venezuela aprovecha a su vez la oportunidad para agradecer profundamente la asesoría jurídica que ajustada a las más estrictas normás de la ética profesional, le brindaron los licenciados Fernando Fournier Acuña y José Luis Redondo Gómez catedráticos de Derecho Internacional de la Facultad de Derecho de la Universidad de San José y deja constancia que su actuación se orientó en todo momento a salvaguardar la dignidad nacional de Costa Rica.

Por el evidente interés que el asunto en referencia ha tenido y tiene para la opinión pública la Embajada de Venezuela ha transcrito el texto del comunicado oficial de la Cancillería Venezolana y ha hecho así mismo esta breve exposición de motivos.

San José, setiembre 13 de 1959.

Instalaciones en Peñas Blancas para facilitar la importación ganadera

La importación de ganado de Nicaragua, y ahora de Honduras, que cada año aumenta, en la medida en que las plantas destazadoras establecidas en C. Rica requieren de mayores cantidades de materia prima, ha hecho necesario que se amplíen las instalaciones de Peñas Blancas y se proyecten otras, con el propósito de facilitar la entrada del ganado.

Según hemos sabido, se ha autorizado la ampliación de los corrales que existen en Peñas Blancas, a fin de que si hay necesidad de dejar el ganado que viene para el interior, tenga las comodidades indispensables para que no pierda peso.

Se está pensando en la construcción de nuevos corrales, y fundamentalmente en las facilidades que deben de tener los veterinarios del Ministerio de Agricultura encargados de realizar el control sanitario del ganado que se importa, con el propósito de evitar que venga ganado enfermo a contaminar los hatos nacionales.

Técnicos del Ministerio de Agricultura e Industrias han venido cambiando impresiones acerca de los proyectos para el mejoramiento de las instalaciones de Peñas Blancas y oportunamente resolverán lo que habrá de resolverse.

Conferencia sobre Relaciones Públicas

A las 7 de la noche, en el Salón de Conferencias del Ministerio de Trabajo, ofrecerá una Conferencia sobre Relaciones Públicas el profesor Dr. Atyr Guimaraes, de la Escuela de Administración Pública de la América Central (ESAPAC). Esta conferencia es especial para periodistas, publicistas y los alumnos (egresados también) de la Escuela de Relaciones Públicas. Como el Dr. Guimaraes es una verdadera autoridad en la materia, se espera que también asistan los encargados de Relaciones de diversas Instituciones y Empresas Particulares. También los egresados del Cursillo de la ANFE de relaciones humanas están invitados.

Referencias al Por qué... y Si Yo Fuera..:

San José, 12 de setiembre de 1959

Señor Director de
LA PRENSA LIBRE,
Don Andrés Borrasé.
S. O.
Muy estimado señor:

En relación con el "Por qué...", publicado en la edición del viernes 11 de setiembre, considero de mi deber aclarar:

1)—Esta oficina no ha recibido ningún memorial firmado por padres de familia de San Juan de Tibás.

2)—Las autoridades de Educación hemos hecho todo lo posible para solucionar el problema que se presentó en la Escuela de ese lugar.

Del señor Director, con la más distinguida consideración, atento servidor,

Víctor M. Ureña A.
Director Provincial Escuelas

QUIEN A HIERRO MATA A HIERRO HA DE MORIR

Limón, setiembre de 1959

Para poner mi granito de arena en la campaña moralizadora que se está llevando a cabo en el país, he tomado la pluma para dejar patente mi voz de protesta por la benevolencia de las leyes para castigar a esos monstruos que se denominan sátiros. Hay tres puntos a los que quiero referirme. El primero es relacionado con el Mandamiento de la Ley de Dios que dice: NO MATARAS; sin embargo en las guerras el soldado va con su arma y mata a cuantos enemigos se le pongan por delante y no creo que por esto tenga que rendir muchas cuentas en el cielo. En el mismo caso estaría el Juez Competente que juzgara a la persona que tuviera que pagar con su vida el error irreparable de su crimen. Con esto el Juez estaría cooperando con la humanidad y pienso que los límites en el cielo serían más rápidos para mandar al criminal al lugar que le corresponde LOS INFIERNOS. El que mata en defensa propia merece indulgencia.

Y ahora paso al segundo y tercer punto que se refieren a los refranes que dicen: Ojo por ojo y diente por diente y al que a hierro mata a hierro ha de morir. Palabras bíblicas que si las pusiéramos en práctica, deberíamos que proceder en la siguiente forma: si un individuo mata a otro a machetazos, encontrándose el otro indefenso, su castigo sería la guillotina, si es que lo hace a balazos que lo pasen al paredón, si es por una pedrada o por asfixia que la sentencia sea la horca. Pero a los sátiros que matan a una inocente criatura para satisfacer sus monstruosos apetitos sexuales, los dejo al criterio de las personas que han sufrido en sus hijos los desmanes de esta lacra social.

Recordemos que Dios dijo: "Dejad que los niños vengan a mí", pero pensemos también en que nuestro Dios no puede estar satisfecho ni de acuerdo en que los niños le lleguen al cielo en la forma que le están llegando por falta de leyes severas que terminen de una vez por todas con la plaga de sátiros en Costa Rica.

Demetrio Boniche Ugalde.

¡OTRA EVIDENCIA...

Republic Tobacco Company
San José, Costa Rica

Teléfonos: REPUTOCO, San José
Clave: Mc. Nabb B. C. 5ª Edición

TODOS LOS PEDIDOS SE ACEPTAN BAJO LAS CONDICIONES IMPRESAS EN NUESTRA LISTA DE PRECIOS

Apartado 896
Teléfonos: 2333 y 4582

9 de abril de 1959

Señores
Pinturas Protecto
Atención Sr. Walter Kissling Jr.
Presente

Estimados señores:

Nos es grato informarles que durante el mes de Junio de 1952, fueron pintadas con productos Protecto, las siguientes secciones en la antigua Fábrica de esta Compañía, la cual sita en el Barrio Aranjuez, 50 vrs. al este y 50 vrs. al norte de la Iglesia de Santa Teresita:

1. Fachada general de todos los edificios.
2. Oficina de Gerencia y Contabilidad.
3. Cafetería y Servicios Sanitarios del Depto. de Preparación de Hoja.
4. Sección de Manufactura.
5. Bodega de Despacho de Cigarrillos.
6. Tanque elevado de reserva de agua.

Sin otro particular por el momento, nos suscribimos de ustedes,

Muy atentamente,
REPUBLIC TOBACCO COMPANY
Por James R. Hall

JRW/hl

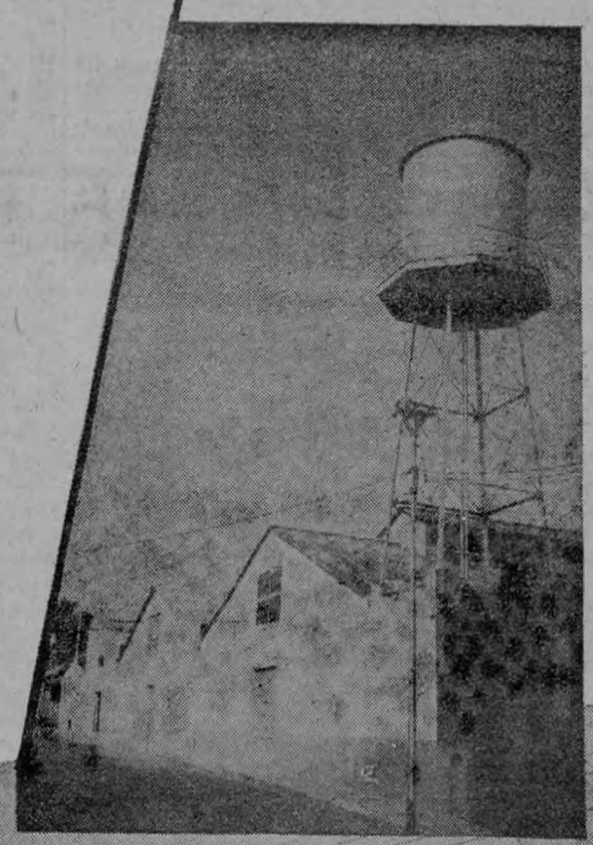

7 años de sol y lluvia...

...testimonio elocuente de la Republic Tobacco Co. sobre la pintura usada en el edificio que es hoy propiedad del Banco de Costa Rica.

Protecto KATIVO S.A.

Este documento es propiedad de la Biblioteca Nacional "Miguel Obregón Lizano" del Sistema Nacional de Bibliotecas del Ministerio de Cultura y Juventud, Costa Rica.

3.300 hombres protejerán a Kruschev mañana en N. York

Ignoran qué hará.— En mangas de camisa.— Almuerzo en el Club de Prensa.— Hechos y verdades.— Mañana hará Kruschev un recorrido.— Pocos espectadores.—

• • •

NUEVA YORK, Sept., 16, —(UPI).—Nikita Kruschev contará con una guardia protectora de tres mil trescientos hombres, incluyendo dieciséis gigantescos guarda espaldas personales, durante la visita de cuarenta y cinco horas a Nueva York que comenzará mañana.

Nunca, desde que la Reina Isabel II de Gran Bretaña vino a Nueva York en 1957, ha hecho la policía neoyorkina tan detallados preparativos para proteger a un visitante. La Reina tuvo una guardia de 3.573 hombres, pero sus recorridos por la ciudad fueron mucho más extensos que los que hará Kruschev.

"Solo Hitler nos habría dado más dolores de cabeza", dijo un alto funcionario policial.

IGNORAN QUE HARA KRUSCHEV

Una de las cosas que preocupan a los funcionarios de la policía es que ignoran lo que hará el Primer Ministro soviético durante las horas libres que le deja el programa oficial de almuerzos, comidas y recepciones. Los funcionarios soviéticos no han dado luz sobre lo que Kruschev desearía ver durante esos períodos.

Otro dolor de cabeza es la posibilidad de que haya manifestaciones hostiles de los diversos grupos de anticomunistas y de los refugiados. La policía ha resuelto poner un límite estricto a los sitios en que permitirá los piquetes, y prohibirá que sus integrantes levanten carteles con leyendas hostiles.

El grupo de dieciséis guardaespaldas que rodeará permanentemente al líder comunista estará integrado por instructores de la Academia de Policía, todos expertos en "judo" y muy certeros con el revólver.

EN MANGAS DE CAMISA

WASHINGTON, Set. 16, —(UPI).—El Primer Ministro soviético, Nikita Kruschev, convencido de que su visita a los Estados Unidos presenta "buenos auspicios", comenzó hoy su segundo día aquí asomándose a primera hora en mangas de camisa a la azotea de la fachada de la casa Blair, donde está alojado, para ver pasar el tráfico rodado de primera hora. El visitante comentó en ruso que "ésta es una ciudad muy buena", y luego repitió en inglés: "muy buena".

A continuación salió con su esposa Nina para hacer un viaje en automóvil al centro de experimentación de la Secretaría de Agricultura en Beltsville, Maryland, a veintitrés kilómetros de Washington.

ALMUERZO EN EL CLUB DE PRENSA

El acto culminante del día fue el almuerzo del Club de Prensa nacional, con un discurso de Kruschev y un período de preguntas de los periodistas. Todo ello transmitido por televisión al país. Los reporteros tenían preparada una serie de preguntas sobre los temas de más actualidad en el mundo, con las que esperaban hacer luz sobre algunos.

El Presidente Eisenhower, por su parte, dijo a un visitante que recibió en la Casa Blanca que espera que la visita de Kruschev "haga algún bien".

HECHOS Y VERDADES

Anoche, en uno de los brindis en el banquete de la Casa Blanca, Eisenhower declaró que ambas naciones "tienen que depender de hechos y verdades". Por su parte, el jefe soviético declaró en su brindis que los E.E.U.U. y Rusia "son demasiado fuertes" para pelearse.

Otro de los actos del programa de hoy fue un "té" informal ofrecido por miembros de la Comisión de Relaciones Exteriores del Senado a las cinco de la tarde y un banquete de Kruschev al Presidente Eisenhower y su esposa en la Embajada rusa esta noche.

MAÑANA HARA RECORRIDO

El viajero saldrá de Washington mañana por la mañana para hacer un recorrido del país, en el que irá a seis ciudades y poblaciones de varios Estados. A su regreso a Washington, el día veinticuatro del corriente, sostendrá otra serie de conversaciones con Eisenhower en el retiro del Presidente en el campo David, del Estado de Maryland.

El Secretario de Estado de los Estados Unidos, Christian Herter, y su colega ruso, Andrei Gromyko, se reunieron hoy para confeccionar un programa flexible de asuntos a tratar en esas conversaciones.

POCOS ESPECTADORES

En el trayecto que el automóvil de Kruschev siguió para ir a Beltsville, a velocidades bastante grandes, había pocos espectadores. Pero cuando llegó al centro de experimentación aguardaba mucha gente, en su mayoría empleados.

Kruschev, que no daba señales de fatiga, fue recibido por el Secretario de Agricultura, Ezra Benson, quien le dijo que "creemos que los alimentos pueden y deben ser un instrumento de paz". Benson manifestó también que "según nuestro sitema capitalista de libre iniciativa" los agricultores norteamericanos "han creado una agricultura sin igual en el mundo en cuanto a eficiencia, productividad y prosperidad total".

DISPARAN UN PROYECTIL ATLAS.—El primer Atlas listo para combate, se eleva desde su almohadilla en la Base Vandenberg de la Fuerza Aérea, en California, en su primer vuelo de operación. Este Atlas es el primero en ser lanzado por una dotación del Comando Aéreo Estratégico; y el primer proyectil de alcance intercontinental listo para combate que lanzan los Estados Unidos y, aparentemente, el primero en lanzarse en el mundo entero.

CELEBRACION DEL ANIVERSARIO PATRIO DE CHILE

Como es ya tradicional, en este año se celebrará en San José la fiesta patria de la hermana República de Chile con un nutrido programa durante la semana correspondiente.

Entre otros actos figuran:

— MIERCOLES 16 —

Radio audiciones alusivas al aniversario chileno. Historia y folklore.

— JUEVES 17 —

3 p. m.—Asamblea en la Escuela República de Chile —Sección Niñas— con asistencia de las autoridades educativas y del personal de la Embajada de Chile.

— VIERNES 18 —

8:30 a. m. En la Embajada de Chile. Diana con izamiento del pabellón chileno, y ejecución de los himnos de Costa Rica y Chile, por los alumnos de las Escuelas "República de Chile".

9.00 a. m.—Recepción a Profesores y alumnos de las Escuelas "República de Chile", "Pedro Aguirre Cerda", "Gabriela Mistral", "El Carmen", "José Victorino Lastarria".

11.00 a. m.—Recepción Oficial con asistencia del Sr. Presidente de la República, Cuerpo Diplomático y miembros de los Altos Poderes del Estado.

— SABADO 19 —

9. a. m.—Asamblea y acto literario de la Escuela República de Chile —Varones—, con asistencia de autoridades educacionales y personal de la Embajada.

2.00 p. m.—Teatro Nacional. Distribución de los premios de la Exposición de Dibujos Escolares presentados al Cincuentenario de la Casa del Estudiante Americano de Santiago de Chile.

Acto musical, de Coreografía y "ballet" a cargo de la Orquesta de Cámara del Conservatorio Nacional, de la orquesta y Coros del Instituto Corazón de María, del Conservatorio Musical Castellá y de la Escuela Normal "Omar Dengo" de Heredia.

— DOMINGO 20 —

Partidos de fútbol entre los Clubs que llevan nombres chilenos.

TOS PRODUCTIVA

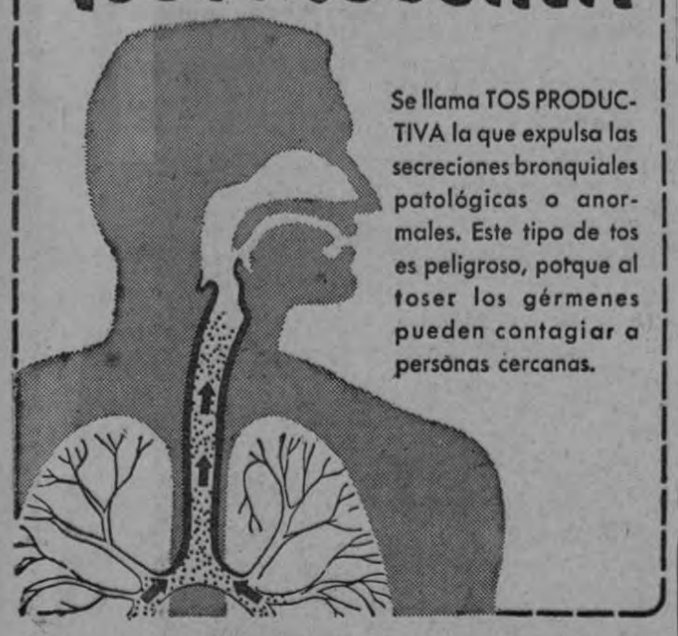

Se llama TOS PRODUCTIVA la que expulsa las secreciones bronquiales patológicas o anormales. Este tipo de tos es peligroso, porque al toser los gérmenes pueden contagiar a personas cercanas.

AHORA, BRE-A-COL con PRYLON actúa con más rapidez y eficacia sobre las vías respiratorias, porque . . .

* Penetra y suaviza los tejidos
* Ablanda la flema
* Desinflama los bronquios
* Alivia el dolor y la ronquera
* Descongestiona la garganta

Además,

BRE-A-COL con PRYLON

es tan agradable que todo el mundo pide el buen remedio de buen sabor

TOME Bre-a-col con PRYLON Y DEJE DE TOSER

Pídalo hoy mismo en su farmacia preferida

Fuerzas rojas eluden al ejército de Laos y se retiran al norte

VIENTIANE, LAOS, Sept. 16 (UPI).—Las fuerzas rebeldes comunistas del Pathet Laos, que se retiran hacia el Norte en la provincia de Samneua amenazada por los rojos, parecen haber eludido a las columnas del gobierno que tratan de atraparles en la selva. El anuncio fue hecho por fuentes del ejército de Laos.

Mientras tanto, el gobierno impuso el toque de queda a partir de la medianoche en Vientiane, aparentemente por temor a una ola de terrorismo comunista en la pequeña ciudad capital de este reino de Asia Sudoriental.

SITUACION MENOS GRAVE

..La situación en las remotas provincias parece ser menos grave ahora que está en la región una comisión de investigación de las Naciones Unidas.

Las fuentes militares manifestaron que las unidades comunistas que sitiaron a Moung Song y Miong Hiem la semana pasada, comenzaron a retirarse el domingo. Las fuerzas gubernamentales en la vecina provincia de Luang Prabang fueron entonces enviadas hacia el Este, para tratar de interceptar a los rebeldes. Sin embargo, esas fuentes dijeron que "no podemos encontrarles... La selva es demasiado tupida".

SE RETIRAN EN GRUPOS

Se cree que los rebeldes se retiran en pequeños grupos, lo cual dificulta dar con ellos.

Se calcula que las fuerzas gubernamentales avanzarán hacia el sudeste para reforzar las guarniciones leales que defienden Muong Song e impedir cualquier penetración similar de los rebeldes dirigidos por los comunistas.

Muong Hiem fue el punto de mayor penetración de los rebeldes en esa región, pero en toda la semana no se ha dado cuenta de actividad en ese sector.

Las fuentes militares dijeron que no ha habido encuentros en la zona de Muong Song, pero que los comunistas mantienen su propaganda.

Cafetaleros de Madagascar buscan expansión del mercado a su producto

WASHINTON, Set., 16, UPI. Una comisión cafetera especial, presidida por el Ministro de Madagascar Louis Rakotomalala, inició hoy un detenido estudio en busca de nuevos medios de expandir el consumo mundial del café y crear nuevas posibilidades de abrir mercados.

El grupo está examinando las perspectivas a la larga del mercado del café, mientras otra comisión negocia un acuerdo de control de exportaciones para el año próximo con el fin de estabilizar los precios.

Ambas comisiones funcionan bajo los auspicios del grupo internacional de estudios sobre el café fundado aquí el año pasado con apoyo de los Estados Unidos.

Esposa de Luis Somoza a Nueva York con hijos

NUEVA YORK, 16 — (UPI). Mañana llegará a Nueva York la señora Isabel Urcuyo de Somoza, esposa del Presidente de Nicaragua, Luis Somoza, en visita extraoficial de dos semanas. ..La esposa del Primer Mandatario nicaragüense llegará a Nueva York por vía aérea poco después del medio día, y se hospedará en el Hotel Plaza.

Durante su estada en Nueva York, la primera en los últimos doce años, la señora de Somoza visitará al Cardenal Frances Spellman, que fue huésped de la familia Somoza en Nicaragua.

La acompañarán en el viaje tres de sus seis hijos, a saber, Salvadorita, de 12 años; Bernabé, de 11 y Alvaro, de ocho. También llegarán con ella la señora Luz Marina Lang, esposa del Cónsul General de Nicaragua en Nueva York, y Thelma de Raskoski, esposa del Alcalde de Managua.

Antes de regresar a Nicaragua, la primera dama nicaragüense pasará dos semanas en Washington.

Francia rechaza como intervención flagrante de las Naciones Unidas ocuparse de Argelia

NACIONES UNIDAS, Set., 16, —(UPI).— Francia declaró hoy que considera un debate de la Asamblea General de las Naciones Unidas sobre Argelia una "intervención flagrante" en la soberanía de Francia y previno que considerará "nula y sin valor" cualquier resolución de las Naciones Unidas sobre esa cuestión.

Sin embargo, la delegación francesa no presentó otra objeción cuando la comisión de dirección de la Asamblea General decidió, sin votación, incluir la cuestión argelina entre los temas que se someterán a debate ante ese organismo mundial.

El embajador francés, Armand Berard, dijo que la inclusión de la cuestión argelina en el temario de la Asamblea General "sería una violación de los principios de las mayores autoridades en derecho internacional, especialmente aquellos de la Gran Escuela Latinoamericana".

Agregó que la doctrina sobre la integridad territorial de los Estados Unidos, la resolución de la Asamblea de 1950 sobre "lo esencial para la paz", y los principios de la conferencia de Bandung de 1955, respaldan la posición de Francia.

"La inclusión de este asunto en nuestro temario —dijo— sería especialmente perjudicial en el día mismo en que la voz del Jefe de Estado francés ha de escucharse... hombre que dedica sus energías a una solución pacífica que es capaz de proporcionar a esta cuestión una solución pacífica. Tengamos también nosotros confianza en él".

ESPAÑA ELIMINO SIETE ORGANISMOS DEL GOBIERNO YA "NO NECESARIOS"

MADRID, Sept., 16, (UPI).- España tomó nuevas medidas para modernizar las operaciones gubernamentales, al eliminar siete organismos del gobierno que "ya no son necesarios porque han desaparecido las razones de su existencia".

Es ésta la más reciente medida en la reforma general de la economía interna y exterior del gobierno que decidió abolir las dependencias, incluso el máximo organismo encargado de los controles de precios, en una reunión que tuvo efecto la semana pasada.

DECRETO FIRMADO EL SABADO

El decreto al efecto fue firmado el sábado por el jefe del Estado, Generalísimo Francisco Franco, pero no se hizo anuncio público alguno hasta hoy.

Las dependencias abolidas son las siguientes: Alta Comisión a cargo de precios; Consejo de minerales de interés militar; Consejo de Madera en bruto; la comisión a cargo del comercio de corcho; el fondo de reglamentación de precios de fibras duras; el fondo de reglamentación de precios del zinc, y el fondo de reglamentación de precios del Estaño.

El anuncio dice que esos organismos fueron creados como "resultado de las dificultades económicas que afectaron al mundo entero en un tiempo..."

SITUACION MODIFICADA

Agrega que la reciente admisión de España en "diversos organismos internacionales ha modificado fundamentalmente las circunstancias transitorias" que exigieron su existencia.

"Como consecuencia, ha sido necesario llevar a cabo la supresión de algunos organismos que, habiendo cumplido su misión, ya no son necesarios porque han desaparecido las razones de su existencia".

Declaró Kruschev que todas saldrán ganando con suprimir la guerra fría

WASHINGTON, Set., 16, —(UPI).—Nikita Kruschev declaró hoy que su visita a Estados Unidos no tenía por objeto implorar o imponer algo, pero añadió que todos los países del mundo saldrían ganando con "la supresión de la guerra fría".

Hablando en un almuerzo ofrecido por el Club Nacional de Prensa, el Primer Ministro soviético declaró:

"Hemos venido a este país con el corazón abierto.

"No estamos aquí para implorar algo, ni para imponerles nada a ustedes. Nuestro propósito es ver a este gran país, a su gran pueblo, que ha hecho una tremenda contribución al progreso de la humanidad; ver a sus estadistas y dirigentes públicos, y tener discusiones útiles sobre todas las cuestiones que hoy en día agitan a los pueblos de nuestros países y a toda la humanidad.

"Queremos llegar a un acuerdo con el fuerte y, mediante eso, llegar a un acuerdo con todos los países para la supresión de la guerra fría.

"Todos los países, por igual, saldrán ganando con esto".

Radiogramas rezagados

Lic. J. Antonio Pérez Calderón Royal
Alfonso Rodríguez Martínez
Catalina Guzmán de Sequeira
Eduardo Vives y familia
Willie Petgrave
José Joaquín Hernández
Víctor Ml. Serrano
Pastora Fonseca

Muertos y heridos al desplomarse edificio de seis pisos en Italia

BARLETTA, Italia, 16 (UPI). — Un edificio de apartamentos de cinco pisos, construido hace seis meses sobre un viejo garage, se desplomó hoy y causó la muerte o heridas a muchos de sus moradores, calculados en 106.

En las primeras horas de la tarde, los equipos de auxilio que laboran entre los escombros, hostigados por los denuestos de una multitud dolida por el desastre, habían extraído 16 cadáveres —todos de mujeres y niños— y 13 heridos entre la masa de acero, concreto y muebles destrozados.

Las autoridades dijeron que se teme que hayan muerto "muchos más".

AYUDAN LOS CAPUCHINOS

Curas capuchinos se lanzaron a cavar a mano para ayudar a la policía, bomberos y soldados en la labor de rescate. Un sacerdote barbudo impartía la absolución a cada cadáver extraído del lugar, entre ellos cinco correspondientes a niños vestidos con pijamas, uno de ellos aferrado aun al cadáver de su madre. La mayoría de los cadáveres están tan magullados que es imposible identificarles.

BUSCAN AL ARQUITECTO

....El arquitecto e ingeniero del edificio desaparecieron, y la policía trata de hallarles. El **Alcalde de Barletta, Giuseppe Palmitessa, desmintió que el desastre fuese ocasionado por defectos de construcción.**

Unas 300 a 400 personas, contenidas por una doble fila de policías y soldados, profiere insultos contra las cuadrillas de rescate, por lo que considera lento progreso de sus labores. Sin embargo, es necesario proceder con cautela para evitar nuevos desplomes que podrían ocasionar la muerte de cualquier persona que esté aun vida bajo los escombros.

EJERCITO RODEA AL HOSPITAL

Una compañía del ejército rodeó el hospital donde otro grupo de unas 500 personas pretende desfilar ante los muertos y heridos en busca de sus parientes. No se permite la entrada en el hospital a persona alguna.

El edificio de concreto, donde 106 personas residían en 24 apartamentos, se desplomó a las 0630 gmt de hoy, quedando reducido a un montón de escombros. Pedazos de pared que salieron despedidos como proyectiles, alcanzaron a un ómnibus que pasaba por el lugar y causaron heridas a siete personas que esperaban en una esquina.

NINGUN PILAR EN PIE

Ninguno de los pilares de concreto que sostenían el edificio quedó en pie.

Este es el segundo desastre en Barletta en siete años. En 1952, un edificio viejo también se desplomó, y causó la muerte a 16 personas. Otras nueve perecieron el año pasado al desplomarse un palacio del siglo XIII en la vecina Foggia.

Este documento es propiedad de la Biblioteca Nacional "Miguel Obregón Lizano" del Sistema Nacional de Bibliotecas del Ministerio de Cultura y Juventud, Costa Rica.

STROWGER

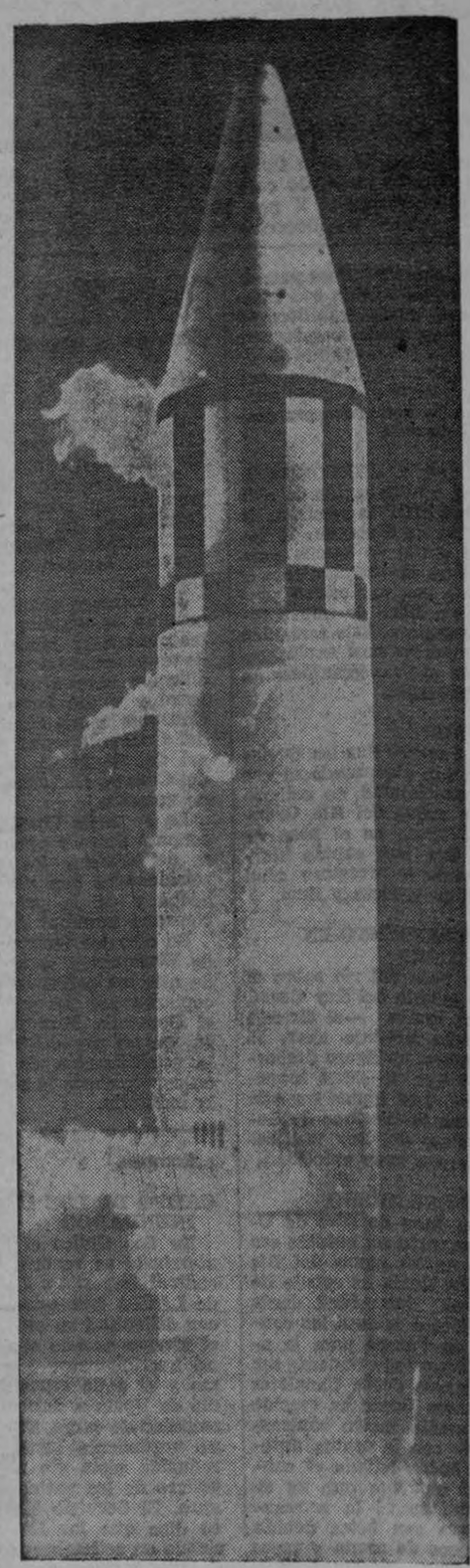

LA BASE DE VANDENBURG, CALIF.
(de la fuerza aérea de los E. U. A.)

la técnica más avanzada

La base más avanzada para el lanzamiento de cohetes y satélites,

ha escogido el

SISTEMA

STROWGER

DE AUTOMATIC ELECTRIC.

Para su servicio telefónico automático:

Llevan también los cohetes muchos selectores y relés de AUTOMATIC ELECTRIC, del mismo tipo desarrollado para el sistema

STROWGER

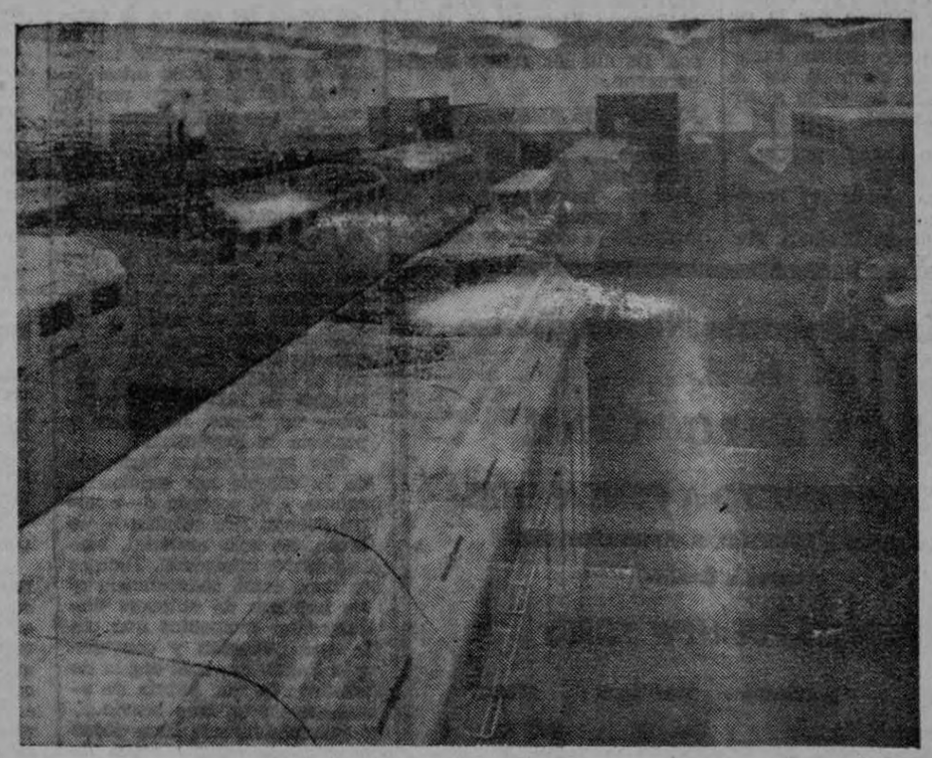

La Red de Telecomunicaciones más avanzada e importante del mundo –operada por la Fuerza Armada de los Estados Unidos, para la defensa del mundo libre– conectando a Tokío, Japón en un extremo con Berlín Occidental en el otro, emplea equipo STROWGER.

LOS CEREBROS DE CONTROL DE ESTA COMPLEJA RED PARA LA CONMUTACION Y DIRECCION DE LOS MENSAJES VITALES DE SEGURIDAD DEL MUNDO

fueron proyectados, diseñados y fabricados por AUTOMATIC ELECTRIC, utilizando la técnica más avanzada EL SISTEMA STROWGER, el mismo ofrecido para las centrales telefónicas de Costa Rica.

¿SERA POSIBLE QUE LOS CIENTIFICOS E INGENIEROS DE LA FUERZA AEREA Y DEL EJERCITO DE LOS ESTADOS UNIDOS ESTEN EQUIVOCADOS Y LOS SEÑORES DIRECTORES DEL SERVICIO NACIONAL DE ELECTRICIDAD PUEDAN TENER LA RAZON?

AUTOMATIC ELECTRIC INTERNATIONAL
Inventores de la telefonía automática
AFILIADA DE GENERAL TELEPHONE & ELECTRONICS

Este documento es propiedad de la Biblioteca Nacional "Miguel Obregón Lizano" del Sistema Nacional de Bibliotecas del Ministerio de Cultura y Juventud, Costa Rica.

Herradora logró estas magníficas gráficas ayer en Barranca y Puntarenas. De izquierda a derecha: El Presidente Echandi Jiménez en un "jeep", en asocio de su señora madre y de varios amigos, rumbo a Puntarenas. Desfile de vehículos por la nueva carretera, momentos después de la inauguración. Carroza de la Colonia China. Carroza típica costarricense, en la que se aprecia una rueda de carreta pintada a la usanza de nuestros campos. Y por último, enorme concurrencia escucha los discursos en el Parque Victoria

Inauguración ...

Viene de la Pág. PRIMERA —

con el cristiano deber de bendecir la obra, dándole así las aguas bautismales a esa cinta asfaltada que abre una nueva ruta en el adelanto de esas dos progresistas poblaciones.

De este acontecimiento nacional, pasamos a relatar los hechos más sobresalientes, que son:

LA OBRA EN SI

La Municipalidad porteña ha cumplido una magnífica obra, con la valiosa colaboración del Ministerio de Obras Públicas, a cuyo cargo ha estado la realización de la misma. Lo que antes fue una callejuela polvorienta, cubierta de huecos, casi intransitable, hoy en día es una vía por la que resulta un placer disfrutar del vértigo de la velocidad y del frescor producido por la brisa que viene del mar. Muchas poblaciones del interior se sentirían muy satisfechas si lograsen una carretera tan acabada como la que ayer quedó oficialmente inaugurada.

LA ORGANIZACION

Claro está que en celebraciones como la ocurrida ayer, siempre se presentan trastornos. Las gentes, deseosas de no perder detalles, no respetan en absoluto las indicaciones de los organizadores. Eso fue uno de los problemas de ayer. La muchedumbre invadió la carretera y así hubo de lucharse por parte de las autoridades de tránsito, entre las que anotamos al Director General, Mayor Quesada, para lograr que el acto de inauguración no sufriera contratiempos.

EL DESFILE

En un "jeep" abierto, vestido de blanco y en compañía del diputado Lic. Fernando Lara y del Director de "La Nación" Lic. Ricardo Castro Beeche y de otras personas, inició la marcha hacia el Puerto el Presidente de la República. Paso a paso ese vehículo fue transitando por la carretera recién inaugurada y a su paso, se escuchaban exclamaciones de simpatía de la muchedumbre apostada a orillas de la misma.

LA SEÑORA MADRE DEL PRESIDENTE

La señora Madre del Presidente Echandi, doña Pepa Jiménez viuda de Echandi, viajaba también en el "jeep" en que iba don Mario. Ella, más que nadie, era objeto del homenaje rendido a su esposo, el recordado ciudadano Lic. Alberto Echandi Montero, ya que esta carretera inaugurada ayer, lleva el nombre del esclarecido ciudadano, que por tantos años convivió con los porteños, quienes guardan para él un grato recuerdo. Doña Pepa, muy emocionada, recibía para sí las manifestaciones de simpatía de todos los porteños que en ese momento se congregaron a orillas de la carretera.

LENTO EL PASO

Se hizo un tanto sofocante el desfile. Era tan grande la cantidad de vehículos motorizados, de toda clase, que la marcha se hizo muy dificultosa y así hubo de transitarse paso a paso, con el consiguiente bochorno del sol de medio día, en pleno puerto. El recorrido de Barranca a Puntarenas duró más de dos horas.

CARROZAS, ARCOS Y FLORES

Toda la vía estaba adornada por arcos alusivos al suceso, adornados de flores y hojas de palmeras. Delante del desfile marchaban preciosas carrozas, en las que lucían su belleza, muy lindas y distinguidas señoritas porteñas. La Colonia China presentó una muy atractiva con cinco encantadoras damitas. Todas ellas dieron realce y belleza al desfile. En una de éstas iba una comparsa de negros, con marimba, que con sus notas alegraron el ambiente.

EN EL PARQUE VICTORIA

A la entrada del Puerto se instaló una tribuna. Desde ella improvisó un pequeño discurso el Presidente Echandi. Luego, unidos al desfile, marcharon por las calles de Puntarenas los alumnos de los Colegios y Escuelas del puerto, al son de la música de dos bandas, la de Puntarenas y la de la Fuerza Pública, que cooperó en este acontecimiento.

Desde ese lugar se desplazaron los vehículos por otras calles y así se facilitó la marcha, rematando el acto frente al Parque Victoria, en donde se produjeron varios discursos. De allí las gentes se dispersaron.

PLACA CONMEMORATIVA

En un lugar escogido previamente, a poco de llegar a Puntarenas, se construyó un pequeño monumento, en el que se colocó una placa por medio de la cual se le da nombre a la carretera inaugurada. Ese nombre es el de "Alberto Echandi Montero", extinto padre del Sr. Presidente Echandi.

LA CIUDAD DE FIESTA

Pocas veces habíamos visto a Puntarenas tan de fiesta como en el día de ayer. Todas las residencias, en el trayecto por donde pasó el desfile y los principales establecimientos del Puerto, estaban bellamente adornados. Los porteños se dieron por entero a esta celebración, que estuvo muy bien organizada hasta en sus más mínimos detalles.

Disciplina ...

Viene de la Pág. PRIMERA —

mente sorprendente. Puede decirse que hace años no se observaba en San José un desfile tan ordenado como el de ayer.

Algunos colegios y escuelas llevaron ramos de flores y coronas de laurel al Monumento Nacional y adornaron con guirnaldas los bustos de los hombres preclaros de la Patria que hay en el Morazán y otros parques y jardines de la ciudad capital.

Los ciudadanos, correspondiendo también al fervor cívico de los estudiantes, adornaron los frentes de los negocios y casas con banderas y faroles engalanando algunas vitrinas con estampas alusivas al Día de la Independencia.

DISCURSO DE LA MINISTRA QUESADA.—

"Señoras, señores, jóvenes estudiantes:

Celebra hoy la Patria, llena de júbilo, la fecha memorable de la Independencia nacional. Celebra la fecha a partir de la cual Costa Rica empezó a definir toda su personalidad democrática inspirada en la fuente misma que nimbaron los hombres de la época y que en forma bondadosa y amplia han trasmitido a las generaciones de hoy.

Véase a la escuela costarricense unir su entusiasmo y su coraje no solo en la capital de la República, sino en todas las comunidades nacionales, porque todos estos jóvenes significan cada uno en su época lo más valioso de la sociedad y ellos son mente y corazón puro; dicen al mundo el gran cariño y la fuerte determinación de conservar en forma indefinida este ambiente de libertad.

Los rasgos históricos de nuestra independencia nos señalan una época en la cual toma el país más propiamente a los hombres que para entonces en acto de tanta trascendencia como es calificado el 15 de Setiembre de 1821 han de organizar en forma inmediata y perfecta la República.

Los antecedentes históricos de la colonia nos señalan la cabeza y el corazón de nuestro pueblo. Nos señalan la pobreza, no solo material, sino la pobreza intelectual. Todo esto trajo como consecuencia q' los hombres de entonces dudaran por momentos qué era lo que preferían y convenía a la República, cuál era la determinación que habría de asumirse en un mar bravío... y pronunciaron la frase característica de aquella época de que había que esperar que se aclararan los nublados del día para asumir la determinación última.

Porque, no obstante toda esa característica que hemos analizado, es este un sentimiento que habrá de mantenerse en esos aspectos superiores, un sentimiento de patriotismo, un sentimiento de amor por el suelo patrio.

Todas esas figuras han venido a determinar lo que ahora constituye la nacionalidad costarricense: un Braulio Carrillo, en momentos de incertidumbre de la vida nacional para organizar políticamente el Estado; un Jesús Jiménez, un doctor Castro Madriz, un Mauro Fernández proyectándose en el segundo aspecto q' habrá de hacer historia en Costa Rica: El aspecto educativo. Porque si bien es cierto que el país había logrado su independencia política respecto a las otras naciones del mundo, no es menos cierto que una independencia de esta naturaleza no significa nada para los pueblos.

La libertad no puede concebirse como una sagrada lección que otorgue la facultad de gobernar a sus propios hi

Continuados ...

Viene de la Pág. PRIMERA —

PRENSA LIBRE exponiendo sus vitales problemas.

Los vecinos, sustentando principalmente la tesis de que solamente una carretera nacional de comunicación con el interior puede salvar la región del desbarajuste económico, y advirtiendo que la misma debe tener salida a Cañas, en Guanacaste, dijeron:

DON EMILIO ALVARADO UGARTE

Don Emilio Alvarado Ugarte es finquero en Las Delicias de Upala. Hombre robusto de hablar pausado. Dice: "La carretera es nuestra única esperanza. Actualmente en verano pueden entrar camiones hasta San Juan de Dios pero el resto del año las jornadas solamente pueden hacerse a caballo y con dificultades. Nosotros en Las Delicias estamos produciendo arroz, frijoles, maíz y cacao, principalmente, pero no podemos aumentar la producción por temor a toparnos con el problema de que no haya salida para la misma. Además no contamos con ninguna ayuda técnica de parte de las agencias especializadas del Gobierno. La carretera a Cañas tendrá que hacerse en un tramo de 70 kilómetros de llanuras sin muchos problemas".

DON AUGUSTO MASIS

Don Augusto Masís es el Vice-Presidente de la Junta de Educación de San Isidro de Upala. Hablamos con él en la margen derecha del Río Zapote después de un recorrido de casi dos horas por esa vía fluvial. Nos señala: "Yo soy hombre de estas tierras desde hace 25 años. Estoy convencido de la necesidad de la carretera y de muchas otras cosas. Tomemos el caso de San Isidro. No contamos con medicamentos ni médicos. El único pequeño botiquín que hay aquí lo tengo yo. El Río Zapote es nuestra única vía de comunicación y por él tenemos salida expedita hacia el Gran Lago de Nicaragua o S. Juan de Dios de Upala. En estas tierras, a pesar de las dificultades, cultivamos cacao, arroz, frijoles y maíz pero en escala reducida. El cacao que cultivamos es prácticamente el cacao cimarrón, actualmente azotado por mil plagas, que se ennegrece muy pronto y da grandes pérdidas. De una mata con 100 mazorcas se aprovechan 35 y así todo por falta de ayuda técnica".

DON ABRAHAM RUIZ

Don Abraham Ruiz es en San Juan de Dios de Upala, un hombre múltiple propietario de la planta eléctrica, la fábrica de refrescos gaseosos y otros muchos negocios vitales para el desarrollo de la pequeña comunidad upalense, nos señaló: "La falta de ayuda técnica en la siembra del cacao que casi todos los vecinos apuntan es una verdad innegable por evidente.

Yo tengo el caso de mi finca Terciolepo donde sólo a base de grandes gastos y esfuerzos puedo evitar las manchas del cacao y que los arbustos se ennegrezcan. En cuanto a las necesidades de la población, son muchas y de muy variada índole. Falta de material didáctico para la escuela en donde nuestros hijos se deben educar. Falta de caminos de penetración. Falta de carretera a Cañas. Falta de mayor control de precios. Y así muchas otras cosas. Para colmo de males el mismo Río Zapote ha bajado su volumen de aguas dificultando ahora la navegación. Antes llegaban a Upala lanchas hasta de cinco toneladas para 30 pasajeros. Ahora con costos suben botes de seis pasajeros".

DON JOSE SANTOS CALERO

Don José Santos Calero es uno de los vecinos más importantes de San Isidro de Upala. Hombre de lucha. Presidente de la Junta de Educación. Comerciante. Agricultor y hombre de acción dijo claramente: "Aquí estamos como en un destierro. Como confinados en un presidio en la selva. San Isidro es una extensa porción upalense llena de tierras feráces y de grandes promesas en su agricultura y sus bosques. Pero mientras no haya carretera, mientras no haya empuje del Gobierno, mientras la Asamblea Legislativa no se mantenga firme en apoyar la idea de los diputados que formularon un hermoso Plan Vial etc., nada bueno podremos hacer de nuestras tierras. Vivimos en lucha a brazo partido con la naturaleza. Con la selva. Con el río. Con las serpientes que inundan nuestros cacaotales y con las incomodidades que dan al ser humano las más adversas circunstancias y la total carencia de vías de comunicación. Esperamos que al dar LA PRENSA LIBRE a conocer todas estas cosas algo se logre en nuestro favor".

Primeras ...

Viene de la Pág. PRIMERA —

Guacimal de Puntarenas reporta lluvias torrenciales durante los últimos tres días. El Agente de Policía, don Rigoberto Ruiz Calvo, informa que sobre los caminos de acceso a la población han caído grandes derrumbes con inmensas masas rocosas imposibilitando el paso hacia el exterior.

DE URGENCIA

Desde la misma localidad de Guacimal se pide a Gobernación interceder ante el Ministerio de Obras Públicas para q' mande una cuadrilla con materiales que pueda habilitar de nuevo la carretera. Los derrumbes son de tal magnitud —dice el Agente de Policía, que sería necesario el trabajo continuo de 20 hombres para despejar el terreno.

DINAMITA Y EXPLOSIVOS

De esa misma región se pide además al MOP la remisión de 5 candelas de dinamita, 10 tubos y 1 yarda de mecha para despejar un desprendimiento q' solamente con explosivos puede dar vía libre de nuevo sobre la carretera. Este terraplén está compuesto casi exclusivamente de piedras graníticas de gran dimensión.

EN EL SUR

En el Pacífico Sur las lluvias también van alcanzando su normal torrencialidad de setiembre. Las aguas del Río Grande de Térraba en el paso de Palmar Sur han subido alarmantemente y arrastran gran cantidad de troncos y limo.

DESBORDAMIENTO EN REY CURRE

En un paso del río sobre el llamado asiento del Rey Curré, —Palmar arriba —el Grande de Térraba produjo ayer, 15 de setiembre, un ligero desbordamiento que no causó mayores daños. Las aguas en este punto y en los vecinos de Lagarto y Paso del Rey van hacia abajo con gran velocidad.

ZAPOTE CRECIENDO

De San Juan de Dios de Upala se anunció un notable crecimiento en las aguas del Río Zapote. En Upala ha estado lloviendo con intensidad desde hace 15 días e incluso las condiciones de tiempo para la aviación han estado bastante malas. El Zapote desde Canaletes hasta Cuatro Bocas ha crecido más de medio metro contrastando esto con la sequía anterior que había bajado el caudal a tal extremo que no se podía intentar ni la navegación segura con botes debido a los bancos de arena y rocas aflorantes.

CAMPO DE LOS CHILES INUNDADOO

En Los Chiles el campo de aterrizaje se reporta como un charcal imposible. Los aviones de LACSA han estado tocando con dificultad en este campo y el viernes pasado el 1006 patinó horriblemente sobre el limo y el agua cuando descendió de Upala a dejar una gran cantidad de carga. El campo tiene verdaderas lagunas en su reducida pista sin lastre y el peligro de los patinazos es seguro. El Servicio Meteorológico dice que las lluvias están siendo en setiembre normales.

Costa Rica ...

Viene de la Pág. PRIMERA —

misiones que se acordó integrar para que estudie el proyecto de Convenio Mundial del Café, con la participación de los países africanos.

Para Costa Rica es muy honroso formar parte de las dos Comisiones, en las que figuran nutridas Delegaciones de Francia, Inglaterra, Bélgica y Portugal.

La primera Comisión A. se ocupará de estudiar los siguientes puntos: 1º cuotas; 2º plazo de un acuerdo temporal; 3º conciliación entre el acuerdo temporal y el de largo plazo; 4º cláusulas sobre administración del Convenio, constitución legal del Convenio, constitución del Consejo Directivo y normas de votación.

La segunda Comisión B. se ocupará única y exclusivamente de estudiar los problemas relacionados con nuevos mercados y de la promoción de consumo mundial de café.

En círculos latinoamericanos de Washington se abriga la fe de que los países africanos aceptarán por fin participar en el Convenio Mundial del Café, con el propósito de lograr la estabilización de precios y en consecuencia la salvación de la industria.

trio.

La libertad en un concepto mucho más amplio, que vino a conformarse en primer plano en la libertad que cada individuo vive en sí. Esa libertad que todos amamos, Costa Rica la ha encontrado en su escuela pública habiendo ya vivido el sentimiento del costarricense.

Por eso a las muchachadas que año a año concurren a las escuelas es donde inculca, donde se cultiva con todo el entusiasmo ese amor por la libertad, ese amor por lo netamente costarricense, y este aspecto de la liberación de Costa Rica, tiene el país que agradecérselo a los hombres que ante su fe hicieron esa obra, entre los cuales Mauro Fernández, el hombre que llevó a la práctica, que organizó más íntimamente la escuela costarricense, popularizándola tal como la tenemos en nuestros días.

La libertad, jóvenes, debe ser el patrimonio preciado de ustedes. Lo hemos recibido sin mácula del pasado: a cultivarlo y engrandecerlo, cultivando y engrandeciendo vuestras mentes, cultivando y engrandeciendo vuestros sentimientos.

En tanto Costa Rica mantenga la fe en su escuela, en tanto Costa Rica defienda con la vida la escuela, tiene seguridad de mantener esa libertad. No importan las vicisitudes que una persona tenga que tragar, o tenga que sufrir, cuando considera que está laborando en ese sentido, una honra nada representa. Puede maltratárselos, puede ultrajárselos que si al fin existió la libertad nacida en la escuela, se defiende, sin embargo el sacrificio".

UN PROGRAMA MUSICAL.—

De 8 a 10 de la noche, Radio Fides trasmitió un exquisito programa musical de autores centroamericanos. La Orquesta Típica Nacional tuvo a su cargo este programa que comprendió: 1) Himno Nacional de Costa Rica, música de Manuel María Gutiérrez. 2) Himno a Centroamérica, letra del gran poeta guatemalteco Rafael Arévalo Martínez y música de R. A. Castillo, también guatemalteco. 3) Himno Patriótico del 15 de Setiembre, letra de Juan F. Ferraz y música de José Campabadal. 4) Santa Rosa, marcha de Manuel María Gutiérrez. 5) Flor de Café, vals del guatemalteco German Alcántara. 6) Bajo el Almendro, vals del salvadoreño profesor Granadino. 7) Berta Abaunza, fox trot del nicaragüense Vega Matus. 8) Ruinas de Ujarrás, de Ismael Cortés. 9) Sueño Nupcial, vals de Luis Valle. 10) El Liniero, "sique" del hondureño Otto Zepeda y 11) San Ramón, fox trot de Juan B. Alvarado.

El programa anterior fue dedicado por la Típica Nacional al pueblo y gobiernos centroamericanos y particularmente a la ODECA y a su Secretario General, Dr. J. Guillermo Trabanino y constituyó un é

DEBUT DEL ORFEON DE MEXICO EN EL TEATRO NACIONAL

El orfeón "Ciudad de México", integrado por ex-alumnos del Orfeón Infantil Mexicano, hará su debut en el Teatro Nacional el próximo jueves 17 de este mes. Todas las presentaciones de esa embajada cultural, son patrocinadas por el Departamento de Extensión Cultural del Ministerio de Educación Pública. La función del día 17 será a beneficio del "Hogar de Leones para niños poliomielíticos", obra en la que están trabajando los miembros del Club de Leones de San José.

Este Orfeón viene dirigido por su fundador, el Maestro mexicano don Rogelio Zarzosa y Alarcón, muy conocido en todo el mundo por sus composiciones y arreglos musicales.

Marina Mercante Nicaragüense S. A.

MAMENIC LINE

SERVICIO DIRECTO A PUNTARENAS

SALIDAS Y LLEGADAS APROXIMADAS

Sujetas a Cambio

SERVICIO DE NEW YORK:

SALE DE:	Baltimore	New York	Llega:
M/S Bergerac	Set. 8	Set. 12	Set. 21
M/S Costa Rica	Set. 24	Set. 29	Oct. 8
M/S Bergerac	Oct. 16	Oct. 22	Oct. 30

SERVICIO DEL GOLFO:

SALE DE:	Houston	New Orleans	Llega:
M/S El Salvador	Set. 25	Set. 30	Oct. 7
M/S Managua	Oct. 24	Oct. 20	Nov. 1
M/S El Salvador	Oct. 31	Nov. 7	Nov. 15

SERVICIO DE EUROPA:

SALE DE:	Hamburgo:	Bremen:	Amberes:	Rotterdam:	Llega:
M/S Guatemala	Set. 12	Set. 8	Set. 16	Set. 18	Oct. 6
M/S Honduras	Set. 28	Set. 24	Oct. 2	Oct. 5	Oct. 23

AGENTES GENERALES

Feline J. Alvarado & Cía. Sucs. S. A.

SAN JOSE — PUNTARENAS

AGENTE DE FLETES

RAFAEL A. ULLOA O.

Teléfono: 4257 — San José — Apartado: 1990

Este documento es propiedad de la Biblioteca Nacional "Miguel Obregón Lizano" del Sistema Nacional de Bibliotecas del Ministerio de Cultura y Juventud, Costa Rica.